

EDICIÓN 347  
MAYO DE 2011

# en Familia



EL HOSPITAL CON ALMA  
Pablo Tobón Uribe

## CONTENIDO

- 3 Editorial  
La metáfora del universo
- 4 Rendición de cuentas
- 5 - Programa de atención farmacéutica  
- Queremos niños seguros, niños felices
- 6 - Nueva guía pre-quirúrgicos  
- Aquel al que tú amas está enfermo
- 8 ¡Sí se puede!
- 9 Código de Ética y Comportamiento del Hospital
- 10 Investigación en salud
- 11 Comenzamos nuestro proyecto "Seguro Te Quiero"
- 12 Salud cardiovascular para todos
- 13 Yo me cuido, yo me quiero
- 14 - ¡Mayo: mes de las madres!  
- Prográmate en 2011
- 15 Ganadores del Plan de Reconocimiento a la intervención de la accidentalidad
- 16 Novedades laborales
- 18 Nos escriben
- 19 Enyucado
- 20 Institucional



**¡SALUD CARDIOVASCULAR PARA TODOS!**

¿Crees alimentarte adecuadamente?  
¿Sientes que puedes hacer más por tu salud?  
¿Es tu peso saludable?

Participa en el programa de prevención del riesgo cardiovascular!

Depende de ti hasta el 30 de octubre de 2011, antes del 31 de mayo para acceder a los beneficios exclusivos como el estudio de Salud Cardiovascular y recibirte al momento con los beneficios de salud en el programa.

¡Te esperamos!

**JUNIO ES EL MES DE LAS MANGAS CORTAS EN EL HOSPITAL... ¡ESPERALO!**

**Enyucado**

**INGREDIENTES**

- 1. 1 taza de leche condensada
- 2. 1 taza de queso blanco rallado
- 3. 1/2 taza de margarina
- 4. 1 huevo batido
- 5. 1 taza de azúcar
- 6. 1 cucharada de bicarbonato
- 7. 1 cucharada de esencia de la vainilla
- 8. 1 cucharadita de sal

**PREPARACIÓN**

- 1. Batir la leche condensada y el queso blanco que está caliente.
- 2. Incorporar poco a poco los huevos batidos. Ir poniendo el resto de los ingredientes de la receta por orden.
- 3. Mezclar convenientemente hasta que se incorporen los ingredientes.
- 4. Preparar en una sartén con aceite.
- 5. Hacer la mezcla en 1/2 taza de aceite calentado a 180°C aproximadamente por 20 minutos o hasta que el producto se vuelva esponjoso.
- 6. Decorar y si desea puede servir con azúcar de vaina. Hacer también en un horno de vapor.

**CONSEJOS PRÁCTICOS**

- 1. Es muy importante lavar bien los huevos, desinfectarlos y cocinarlos en el horno de la preparación.
- 2. Para que el horno funcione mejor, el aceite debe estar caliente cuando se agregan los ingredientes.

Receta de nutrición  
18 | Departamento de Mercadeo

**DIRECTOR GENERAL:**

Dr. Andrés Aguirre Martínez

**COMITÉ EDITORIAL:**

Dirección General - Departamento de Mercadeo

**DISEÑO:**

InterMedia Publicidad

**IMPRESIÓN:**

Lito Brasil Ltda.

**COLABORARON EN ESTA EDICIÓN:**

Divisiones de Planeación, Administrativa, Paramédica y Médica

**SUSCRIPCIONES:**

Departamento de Mercadeo  
Teléfono: (5-74) 445 93 89  
mercadeo@hptu.org.co

**DIRECCIÓN:**

Calle 78 B 69 - 240, Apartado Postal 3466,  
Conmutador (57-4-445 90 00), Medellín, Colombia

[www.hptu.org.co](http://www.hptu.org.co)

# EDITORIAL

## La metáfora del universo



La vida humana es nada comparada con la extensión y vastedad del universo físico, pero mucho se puede aprender de este universo que hoy, como a los primeros filósofos, debe causar admiración y asombro, más si se mira su proceso de evolución el cual se ha ido develando con el uso de la ciencia y de la técnica. Los primeros inicios datan de hace 13.7 mil millones de años, cuando ocurre una enorme explosión en la que se calcula que la temperatura era de cien mil millones de grados centígrados (¡difícil de imaginar!), la densidad de la materia equivalía a cuatro mil millones de veces la densidad del agua (¡complejo de comprender!) y casi todo estaba constituido por átomos de helio. A lo largo del tiempo cósmico ese universo ha llevado a cabo un proceso de creación, expansión y diversificación, en el que el planeta tierra es una de sus expresiones más sorprendentes. Por ello una vida humana que se basa en la rutina, en la estrechez y cortedad de la mirada, y en una postura desde una sola perspectiva desdice y contradice la enseñanza del universo en que se habita.

Vida humana creativa, capaz de ser novedad y volver posible lo impredecible, en sí mismo y en el mundo, es un primer reto. Ser partícipes y aportar para dejar una huella, en lugar de ser pasivos es un deber del ser humano. Ello debe cambiar la actitud con la que se vive en el tiempo, donde lo importante no es que este pasa, sino lo que se hace que pase mientras este transcurre. En el tiempo cósmico no sólo ha habido únicamente una sucesión de instantes, sino que lo que ha ocurrido es la transformación ininterrumpida de la materia. ¿Quién hubiera podido determinar el estado actual con los datos exclusivos de esa explosión inicial denominada big-bang? La innovación y el cambio deben ser connaturales a la persona humana. Blas Pascal – matemático y filósofo Francés – escribió esta poderosa reflexión: “Porque, al fin, ¿qué es el hombre en la naturaleza? Una nada frente al infinito, un todo frente a la nada...” Acoger la metáfora del universo es tomar conciencia de que se tiene conciencia y que no puede desperdiciarse la vida, después de todo lo que ha tenido que suceder para que ella sea posible, para ser a su vez fuente de mayor vida.

Vida humana expansiva, que busque ampliar la verdad y reducir la propia ignorancia. Vida humana generosa cuyo propósito sea el establecimiento de mayores vínculos con todos y con todo, pero no para poseer ni alienar ni enajenar, sino para liberar y ser capaz de incrementar el horizonte de la vida. A diferencia de otros seres cuyo ámbito está reducido a procesos físico químicos o instintivos, con un radio de acción corto en el tiempo y en el espacio, el ser humano con su inteligencia es capaz de trascender su propio tiempo y espacio, y no quedarse anclado con un foco basado en el aquí y en el ahora. “En el mundo de las moscas sólo hay cosas de moscas” es una frase que refleja la poca perspectiva de los otros seres: el mundo humano está mucho más allá de cualquier horizonte cercano.

Vida humana diversa, no ideologizada, no dogmatizada, no marginadora, no excluyente. De un átomo de helio se pasó a cerca de 118 elementos conocidos hoy en día. La aparición de la vida requería más elementos que sólo helio; necesitaba de la presencia de carbono, hidrógeno, nitrógeno, etc. Vivir es por tanto apertura y síntesis de una multiplicidad de perspectivas, es capacidad de aceptar la contradicción, es escuchar y dialogar para crear en la diversidad. La ausencia de tensiones, de polaridades, de diferencias, de incertidumbres, de dudas, de ambigüedades, de misterios, no sólo son ajenas a la realidad del mundo, sino que empobrecen y matan la vida humana. Y así, la contradicción debe ayudar a ver la solidez de los argumentos, como la duda es fuente de toda sana creencia, y toda perspectiva diferente tiene que enriquecer la visión de las cosas.

Seamos parte del Universo que es creación, expansión y diversificación.

ANDRÉS AGUIRRE MARTÍNEZ  
Director General



## Rendición de cuentas

El pasado martes 5 de abril nos dimos cita en el Country Club, junto a benefactores y amigos del Hospital.

¿El motivo? Asistir a la presentación de logros de la Corporación San Pablo a cargo del doctor Héctor Arango Gaviria, su Director Ejecutivo y del Hospital Pablo Tobón Uribe, a cargo de nuestro director General doctor Andrés Aguirre Martínez.

Fue también la oportunidad de compartir un momento agradable, con quienes hacemos parte de esta maravillosa familia.

# PROGRAMA DE ATENCIÓN FARMACÉUTICA

El Departamento de Servicios Farmacéuticos a través del Programa de Atención Farmacéutica brinda asesoría y educación en relación con el tratamiento farmacológico a los pacientes y sus familias, enfocándose principalmente en pacientes con terapia anticoagulante, trasplantados, polimedicados, diabéticos y población pediátrica.

El proceso de educación es personalizado y utiliza estrategias que facilitan la comprensión, para lograr una mayor adherencia.

La educación es una intervención continua, cuyo fin es mejorar conocimientos y conductas, partiendo de las necesidades, condición de salud, nivel sociocultural, aptitudes cognitivas y motivacionales, que cada paciente, familia o cuidador presenta.

Con la integración del Químico Farmacéutico al equipo asistencial y su participación activa en los procesos educativos, se busca obtener resultados que mejoren la calidad de vida y adherencia del paciente al tratamiento, por medio de la detección, prevención y resolución de problemas o necesidades relacionadas con la farmacoterapia.

HORARIO DE ADMINISTRACIÓN DE MEDICAMENTOS			
Módulo de Atención		Módulo de Atención	
HORA	MEDICAMENTOS	DOSES	RECOMENDACIONES
Mañana 6:00 AM	Orlistat	1 capsula de 20 mg	Medicarlo antes de los alimentos
	Metoprolol	1 capsula de 50 mg	
	Glibendanzol	1 tableta de 5 mg	
	Ertapenam	1 tableta de 20 mg	
	Verapamil	1 tableta de 20 mg	
Tarde 12:00 PM	Glibendanzol	1 tableta de 5 mg	Tomar antes del almuerzo
	WARFARINA	MEDIA TABLETA DE 5 mg (es decir 2.5 mg)	TOMAR LOS DIAS MIERCOLES, VIERNES Y DOMINGO
Noche 7:00 PM	Glibendanzol	1 tableta de 5 mg	Tomar antes de la cena
9:00 PM	Ertapenam	1 tableta de 20 mg	TOMAR LOS DIAS LUNES MARTES JUEVES SABADO
	Verapamil	1 tableta de 20 mg	
	Metoprolol	1 tableta de 50 mg	
	Trazodone	1 tableta de 50 mg	



## Queremos niños seguros, niños felices

Este fue el lema de la campaña que con motivo del Día del Niño, lideramos en nuestro Hospital. Colaboradores y visitantes, tuvieron la oportunidad de ver un video sobre la prevención de accidentes en niños, aclarar sus dudas con el personal de enfermería de Pediatría y recibir información con recomendaciones para ser replicadas en familia y comunidad.



# NUEVA GUÍA PRE-QUIRÚRGICOS

Si usted es médico o enfermera que programa pacientes quirúrgicos, esta guía le permitirá mayor seguridad en la atención del paciente, disminución de las cancelaciones evitables, mayor oportunidad en la atención a los pacientes y optimizar el uso de los recursos del Hospital.

Encuéntrela como evaluación peri operatorio y exámenes pre quirúrgicos en el 900 Doc, en las guías de atención médica.

## RECUERDE En nuestro Hospital, tenemos a su disposición:



**SERVICIO DE CAFETERÍA** (1er. piso)  
HORARIO: Lunes a domingo: 6:30 a.m. / 8:30 p.m.  
DOMICILIOS: Ext. 9496



**SERVICIO DE FARMACIA**  
Está ubicada en el primer piso, entrada principal  
HORARIO: Todos los días 24 Horas



**DISPENSADORES**  
De gaseosas, bebidas calientes  
y comidas rápidas en diversos pisos



**CAFÉ ESPRESSO** (1er. piso)  
HORARIO: Lunes a viernes: 7:00 a.m. / 7:30 p.m.  
Sábados: 8:00 a.m. / 7:00 p.m.  
Domingos y festivos: 9:00 a.m. / 7:00 p.m.  
DOMICILIOS: Ext. 9185



**CENTRO DE COPIADO** (1er. piso, contiguo a la caja del parqueadero)  
HORARIO: Todos los días de 7:00 a.m. / 10:00 p.m.  
Fotocopias, encuadernación, plastificado, argollado.



**ÓPTICA SANTA LUCÍA** (1er. piso)  
HORARIO: Lunes a viernes: 7:00 a.m. / 7:00 p.m.  
Sábados: 8:00 a.m. / 5:00 p.m.  
Domingos y festivos: 10:00 m / 4:00 p.m.  
Ext. 8144



**ALMACÉN DE DETALLES** (1er. piso)  
HORARIO: Lunes a viernes: 6:30 a.m. / 8:00 p.m.  
Sábados: 8:00 a.m. / 7:00 p.m.  
Domingos y festivos: 9:00 a.m. / 7:00 p.m.  
Librería, Detalles, Prensa  
Ext. 9143



**AGENCIA BANCOLOMBIA** (1er. piso)  
Lunes a Jueves: 8:00 a.m. / 12:00 m. - 1:00 p.m. / 4:30 p.m.  
Viernes de 8:00 a.m. / 12:00 m. - 1:00 p.m. / 5:00 p.m.  
Cajero automático, oficina atención personalizada



**CENTRO DE BELLEZA** (1er. piso)  
HORARIO: Lunes a viernes: 6:30 a.m. / 8:00 p.m.  
Sábados: 8:00 a.m. / 6:00 p.m.  
Domingos y festivos: 10:00 a.m. / 4:00 p.m.  
Tintura, maquillaje, corte, cepillado, manicure, pedicura,  
domicilio a las habitaciones. Ext. 9142

## Tercera parte

# AQUEL AL QUE TÚ AMAS ESTÁ ENFERMO

(EL SENTIDO HUMANO CRISTIANO  
DE UN SERVICIO DE SALUD)

Extractos de Conferencia dictada por el Padre  
Juan Jaime Escobar Valencia  
Provincial de la Comunidad de los Escolapios

1. Una de las grandes aporías en el mundo se define en una de tres alternativas:
  - a. Dios no es omnipotente y por tanto no puede impedir el sufrimiento.
  - b. Dios no es bueno y por lo tanto no quiere impedir el sufrimiento.
  - c. Dios no existe.

¿Cuál de las tres? A los adolescentes les sale el ateo que llevan adentro (Aducen si Dios existiera mi abuela no se hubiera muerto?).

Esta aporía esta planteada desde la época de Epicuro, cuál de las tres?

La primera, Dios no puede evitar el sufrimiento, el sufrimiento es parte del universo, cuando Dios se hace hombre lo que mejor hace es sufrir. El Dios que se reveló en Jesucristo no es el Dios que no sufre, sino por el contrario, es el Dios que todo

lo sufre. la clave de la fe no es que Dios te libra del sufrir sino que Dios te acompaña en el sufrir, no hay nada que tu sufras que el no haya sufrido en ti, por ti, contigo, a través de ti, para ti y mucho más que tú, es una realidad a la que no esta acostumbrado, el sufrimiento lleva a dudar de Dios, el ser humano tiene respuesta para todo pero cuando el sufrimiento llega nos quedamos llenos de preguntas sin respuesta y empezamos a buscarlas, un enfermo bien enfermo, hace la pregunta clave: porque YO?, y lo más difícil sáquele a la gente de que no existe un por qué?, no existe respuesta a esto solo es casualidad para la vida común y en la fe, providencia, ¿por qué fue mi hija la que se accidentó?, porque me dio cáncer?) nadie tiene la respuesta, quien intenta responder se embala, se le hecha la culpa a Dios aduciendo que es la voluntad de Dios “desparchao” en el cielo que se dedica hacer males a las personas en la tierra. El sufrimiento no tiene explicación tiene preguntas pero no respuestas, es parte de la vida de todos y tarde o temprano tendremos que combatir con el sufrimiento, será la gran pelea que tarde o temprano tendremos que llevar y que todo eso de estudiar, formarnos, crecer, capacitarnos, grandeza espiritual tiene una meta, esa meta será que un día tendremos una gran batalla, será el único enemigo que nos puede vencer y ese enemigo es el sufrimiento. Por eso cuando llega el sufrimiento la gente recurre a una serie de posibles respuestas, recurre a la magia, a las energías, a los bebedizos, a la espiritualidad, porque es energía negativa, la gente se pega de lo que sea con tal de entender que fue lo que le pasó. Por eso la magia esta de moda, el pobre Francis Bacon, Einstein, Newton deben estar revolcándose en la tumba porque haber fundado una sociedad moderna que pretendían dar una explicación racional científica a la realidad, lo desperdiciamos, porque estamos al comienzo de un nuevo siglo creyendo en explicaciones mágicas propias de los estadios primitivos de la racionalidad humana, porque necesitamos entender que fue lo que paso, la gente esta dispuesta a lo que sea, el médico le manda la mejor droga para la enfermedad pero, por si las moscas el paciente se toma unos bebedizos que le mando un tegua que son mucho mejor que lo que le mandó el médico; es la búsqueda de algo que me haga entender el sufrimiento.

Lo otro que suele suceder es que quien se encuentra con el sufrimiento cae en la angustia en la desesperación en el absurdo en el nihilismo y en el cinismo escéptico ante todo. Cae en la angustia, la vida no tiene sentido, en la desesperanza, pierde la posibilidad que la vida marche a lo mejor, cae en un sentimiento de absurdo, la vida no tiene sentido, para que tanto luchar, si al final nos encontramos con el sufrimiento; en el nihilismo: una visión negativa de la vida, negativa de

si mismo, de todo lo que me rodea, incluso en un cinismo escéptico ante todo, aprende uno como a no reírse por no llorar, de la vida, de todo (¡médico vaya a haber cuantas vidas salva hoy, que al fin y al cabo después se le van a morir!). Se pierde el valor al intentarlo al lucharlo a vivir. O cuando se cae en el sufrimiento se tiende a la felicidad fácil, la de los éxitos profesionales, la de la tranquilidad, por la abundancia, la de la tranquilidad por la buena vida, pero esa felicidad fácil solo es posible mientras no haya sufrimiento, porque la gente esta buscando tan angustiosamente felicidad fácil: el carro que compres, el apartamento que tengas, la ropa, el dinero que conseguís, los éxitos que alcances, todo ello para no pensar en el sufrimiento, un hecho es lo que los padres hacen hoy, dándole a sus hijos una felicidad fácil, nunca se había visto antes como hoy una generación que tuvieran tanta felicidad fácil, antes la felicidad era con carencias y eso porque los padres de antes estaban convencidos que las carencias educaban y decir a todo que sí mal educaba, en cambio los padres de hoy a todo dicen que sí, porque no quieren que mi hijo sufra, además el padre promedio de hoy tiene complejo culpa o porque tengo mucho que trabajar o porque me separe, el niño creció sin sus padres o porque no le he podido dar todo lo que se merece. El fondo de la felicidad fácil es que no sufra, y funciona siempre y cuando no se sufra. Porque cuando llega el sufrimiento la felicidad fácil no sirve para nada. Porque tarde o temprano me encuentro que el rostro real del mundo tiene sufrimiento.

Las posiciones descreídas auto suficientes y de aparente respuesta para todo también suelen existir cuando no hay sufrimiento. Para poder tener una vida con posiciones bien descreídas, bien absolutas se necesita no tener algo que te apriete el zapato, porque cuando la vida te empieza a apretar empezás a buscar algún referente, algo de que pegarte. Porque es típico de la condición humana uno necesita algo de que aferrarse en las condiciones de sufrimiento.

**Las posiciones descreídas auto suficientes y de aparente respuesta para todo también suelen existir cuando no hay sufrimiento.**



## ¡Juntos lo lograremos Sí se puede!

¿Si se puede? Claro que sí. La Acreditación Internacional de nuestro Hospital nos permitirá el cumplimiento de unos estándares superiores de calidad.

Somos nosotros, quienes hacemos vida este compromiso, quienes nos apropiamos de las herramientas necesarias y estamos motivados para lograr la acreditación otorgada por la *Joint Commission International* –JCI– porque juntos... **¡SÍ SE PUEDE!**

El lanzamiento de la *Joint Commission International* tuvo lugar en el Aula Múltiple de nuestro Hospital, donde reconocidos personajes nos sensibilizaron y motivaron con el tema, junto a una reflexión especial del doctor Andrés Aguirre M.





Mayor información  
en las extensiones  
8106, 9265 y 9180

## ¿AÚN NO TIENES EL CÓDIGO DE ÉTICA Y COMPORTAMIENTO DEL HOSPITAL?

¡1245 colaboradores se acercaron al stand de entrega, ya lo tienen y se preparan para aprender y ganar!

Encontrarás valiosa información acerca de:

- Relaciones con nuestros compañeros de trabajo y resolución de conflictos
- Relaciones con nuestros pacientes y sus familias
- Cuidado de los bienes y recursos del Hospital
- Procedimientos disciplinarios

Entre otros

Si no tienes el tuyo, reclámalo durante el mes de mayo en la oficina de Relaciones Humanas... y si lo tienes... ¿Ya lo empezaste a leer?

En junio llega el concurso.



# INVESTIGACIÓN EN SALUD

La investigación en salud busca generar conocimiento nuevo para mejorar la comprensión de la salud y la enfermedad. Dentro de sus objetivos está el desarrollo de intervenciones o tecnologías para el mantenimiento de la salud y para la prevención, el diagnóstico oportuno y el tratamiento de enfermedades.

La investigación en salud se clasifica en:

- **Investigación Básica:** su motivación principal es la de realizar nuevos descubrimientos, comúnmente estudia mecanismos celulares, moleculares o genéticos implicados en el mantenimiento de la salud y en el desarrollo de la enfermedad.
- **Investigación Clínica:** el investigador busca la frecuencia, y los factores de riesgo de las enfermedades, los métodos para identificarlas, las intervenciones para su prevención o tratamiento y los factores que modifican su pronóstico, por medio de las observaciones en grupos de seres humanos.
- **Investigación Epidemiológica:** a diferencia de la investigación clínica, esta busca información a partir del estudio de las poblaciones.

Esta nueva información le permite a los profesionales en el área de la salud tomar la mejor decisión para el beneficio de sus pacientes.

El Hospital realiza estudios en múltiples especialidades clínicas ya que está comprometido con la generación de nuevo conocimiento.

¿Quieres participar en las investigaciones que se están realizando en el Hospital?

Comunícate con:

Luz Adriana Quintero G.

Coordinadora

E-mail: [lquintero@hptu.org.co](mailto:lquintero@hptu.org.co)

Teléfono: 4459067 - 4459753

Luz Ángela Angarita F.

Médica Subinvestigadora

Teléfono: 4459753 - 4459000 ext. 8902

E-mail: [laangarita@hptu.org.co](mailto:laangarita@hptu.org.co),

[investigaciones@hptu.org.co](mailto:investigaciones@hptu.org.co)

Algunas de nuestras investigaciones activas:

1. Adultos con diagnóstico de falla cardiaca o insuficiencia cardiaca.
2. Adultos con diagnóstico de artritis reumatoide.
3. Adultos con diagnóstico de diabetes mellitus que utilicen tratamiento oral o insulina.



## ¡Comenzamos nuestro proyecto “Seguro Te Quiero”!

El lunes 25 de abril realizamos en nuestro Hospital el lanzamiento oficial del proyecto [Seguro Te Quiero](#).

Con este proyecto pretendemos contribuir a mejorar la seguridad de 20 hogares comunitarios del Instituto Colombiano de Bienestar Familiar, donde se atienden niños de estratos 1, 2 y 3.

Para ello, capacitaremos a las 20 madres comunitarias de estos hogares, de manera que sepan prevenir y reaccionar ante accidentes, desastres y maltrato infantil.

Para diseñar y ejecutar este proyecto, nos hemos aliado con La Fundación Suramericana y contamos con el apoyo de profesionales de distintas áreas del Hospital.

De esta manera, nuestro Hospital contribuye al cuarto objetivo de desarrollo del milenio de la ONU: [“reducir la mortalidad infantil”](#).



# ¡SALUD CARDIOVASCULAR PARA TODOS!

¿Crees alimentarte  
adecuadamente?

¿Sientes que puedes  
hacer más por tu salud?

¿Es tu peso **saludable**?

¡Participa en el programa de prevención  
del riesgo cardiovascular!

Separa tu cita hasta el 30 de junio de 2011  
en la ext. 9194 para asistir a la evaluación  
previa con el médico de Salud Ocupacional  
y verificar si cumples con los criterios de  
inclusión en el programa.

¡Te esperamos!

**JUNIO ES EL MES DE LAS MANGAS CORTAS  
EN EL HOSPITAL... ¡ESPÉRALO!**

# “YO ME CUIDO, YO ME QUIERO”

Colaboradores destacados por su compromiso con la seguridad y el autocuidado (marzo de 2011)



Dr. Gabriel Jaime Ortiz P.  
Intervencionismo



Idalia María Taborda Z.  
Pediatria Sur



Johana Marcela Taborda R.  
7 Sur



Nesly Lozano  
Trasplante  
Médula Ósea



Paula Andrea Zuluaga H.-  
Central de Esterilización  
5 piso



Dora Sodjey Maya M.  
Ayudas Diagnósticas Norte  
Cardiología



Lady Janeth Marín F.  
7 Norte



Víctor Alonso Ciro H.  
Radiología e imágenes  
diagnósticas



Mariluz Castaño Álvarez  
5 Sur



Doris Álvarez Medina  
Cirugía

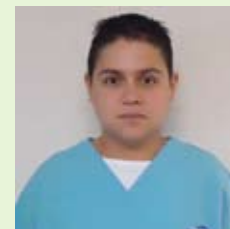

Héctor Iván Salazar H.  
Central de esterilización  
noveno piso



Nora Isabel Mesa S.  
Radiología e imágenes  
diagnósticas



Mónica Yamile Ruiz Pérez  
Urgencias



Ángela María Marín E.  
Urgencias



Paula Felicidad Sánchez H.  
8 sur



## ¡Mayo: mes de las madres!

El Hospital quiere acompañarte desde el principio de tu embarazo. Reporta en Salud Ocupacional tu estado en cuanto lo conozcas. Es importante para nosotros saber que estás embarazada para cuidarte y tener en cuenta tu condición y necesidades.

Puedes comunicar la buena noticia de tu embarazo a Salud Ocupacional en la ext. 9194 o en el correo electrónico [secretariasaludocupacional@hptu.org.co](mailto:secretariasaludocupacional@hptu.org.co)

¿No has asistido a las convivencias Re-créate?

# ¡PROGRÁMATE EN 2011!

### Recomendaciones generales:

- Usa ropa abrigada y calzado cómodo
- Porta tu escarapela en todo momento
- La salida es a las 7 a.m. en los buses del Hospital
- ¡Trae contigo toda tu energía y disposición!!

Inscríbete en la extensión 9298  
(Previo acuerdo con el jefe inmediato).  
¡Te esperamos!

FECHAS CONFIRMADAS

Viernes

6

MAYO

Martes

14

JUNIO

Martes

21

JUNIO

# Felicitaciones

¡Hospitalización 9, Trasplante de Médula Ósea, Intervencionismo, UCIA Y UCIE...

... son los ganadores del 1er trimestre del Plan de Reconocimiento a la intervención de la accidentalidad!

Este logro es una muestra de su compromiso con un Hospital Seguro para colaboradores y pacientes.

¡Esperamos que continúen avanzando en esta meta!



## CUMPLEAÑOS

### MAYO 1

Marisol Bedoya Arias  
Jefe departamento de gestión de información clínica

Diana Marcela Pino Palacio  
Enfermera

### MAYO 2

Camilo Alberto Pérez Mejía  
Médico psiquiatra  
Natalia Eugenia Jaramillo Ramírez  
Auxiliar de enfermería

Gustavo Alberto Pinto Solano  
Médico internista

Arleida Figueroa Carvajal  
Auxiliar de enfermería

María Clara Castro Restrepo  
Analista jurídica

Natalia Patricia Londoño Giraldo  
Enfermera

Sandra Marcela Bustamante Soto  
Regente de farmacia

### MAYO 3

Ruth María Erasó Garnica  
Médica pediatra reumatóloga  
Álvaro Villegas Calle  
Médico ortopedista

Heidy Brigitte Acosta Plata  
Enfermera

Mercedes Lucía Giraldo Vasco  
Tecnóloga en imágenes diagnósticas

Lucy Janeth Moreno Jiménez  
Enfermera

Susan Consuelo Salazar Peláez  
Enfermera

### MAYO 4

Claudia Patricia Ossa Bedoya  
Enfermera

Jorge Alberto Ochoa Gaviria  
Médico general de planta

Verónica Ospina Echavarría  
Aprendiz en etapa lectiva

### MAYO 5

Adriana Blandón Castaño  
Auxiliar de enfermería  
Liliana María Ángel Martínez  
Auxiliar de admisiones  
Narly Viviana Gómez Rueda  
Médica general de planta

### MAYO 6

Alba Rocío Monsalve Tobón  
Secretaría auxiliar

Diego Miguel Celis Mejía  
Médico internista neumólogo

Lucina Machado López  
Auxiliar de enfermería

Mussatye Elorza Parra  
Médica pediatra

### MAYO 7

Juan Fernando Úsuga Urrego  
Ayudante revisor cuentas

Leidy Carolina Londoño Ríos  
Auxiliar de enfermería

Claudia Patricia Serna Garcés  
Ayudante de servicios

Eduardo Arturo González Ríos  
Médico ortopedista

Ángela María Henao Giraldo  
Bacterióloga

### MAYO 8

Johana Gisela Vásquez Villafañe  
Auxiliar de enfermería

Iván Fernando Arroyave del Río  
Médico ortopedista

José Alejandro Marín Posada  
Trabajador social

Héctor Zuluaga Castellanos  
Jefe departamento consulta externa institucional y privado

Natalia Margarita Hachi Pérez  
Auxiliar apoyo al usuario

Lina Marcela Suárez Castrillón  
Aprendiz en etapa lectiva

Alexandra Milena Morales Holguín  
Ayudante de nutrición y dietética

### MAYO 9

Estefanía Sánchez Álvarez  
Ayudante administrativo

Ludy Yaneth Correa Correa  
Auxiliar de enfermería

Clara Lucía Marín Muñoz  
Auxiliar de enfermería

David Alberto Baena Valencia  
Auxiliar apoyo al usuario

### MAYO 10

Gustavo Adolfo Gutiérrez Soto  
Coordinador de mejoramiento

Katherine Cañas Ortiz  
Secretaría apoyo logístico de mercadeo

María Esmeralda Rivera Perdomo  
Profesional en terapia ocupacional

Yesica Natalia Duarte Trujillo  
Secretaría auxiliar

### MAYO 11

Carolina Ríos Mora  
Auxiliar de enfermería en laboratorio clínico

Katherin Johana Jaramillo Franco  
Auxiliar de enfermería

Juliana Estella Acosta Mira  
Enfermera en interventoría

### MAYO 12

Natalia Díaz Ospina  
Aprendiz en etapa lectiva

Paola Andrea Ochoa Montoya  
Analista líder en desarrollo

Yésica María Yepes  
Auxiliar de enfermería

Adriana María Cataño Toro  
Auxiliar de enfermería

Claudia María Jaramillo Herrera  
Auxiliar de enfermería

Dora Yaneth Pérez López  
Ayudante administrativo

Yurany Molina Álvarez  
Auxiliar de enfermería

Ana María Zapata Quintero  
Ayudante de servicios

Elizabeth Zapata Idárraga  
Enfermera

### MAYO 13

Vanexa Juliette Sánchez Chalarca  
Auxiliar de enfermería

Beridiana Montoya  
Auxiliar de enfermería

Sonia Emilsen García Marín  
Secretaría auxiliar

Catalina Montes Ospina  
Auxiliar de enfermería

Mónica Ledezma Morales  
Estudiante de práctica

### MAYO 14

Gloria Isabel Jerez Villada  
Auxiliar de enfermería

Andrés Santiago Aristizábal Gómez  
Médico general de planta

Diego Alejandro Montes Sepúlveda  
Tecnólogo en imágenes diagnósticas

Victor Hugo Escobar Botero  
Auxiliar de enfermería

Mirelys Herrera López  
Auxiliar de cartera

Kelly Yojana Rendón Gallego  
Auxiliar de enfermería

Adriana Patricia Salcedo Ortiz  
Auxiliar de enfermería

Lorena Albany Gómez Quintero  
Enfermera

Beatriz Osorno Agudelo  
Secretaría de división planeación

Jaime Alberto Londoño Restrepo  
Médico ortopedista especialista en cirugía de mano

### MAYO 15

Sindy Yurani Osorio Franco  
Auxiliar de enfermería

Alejandra Valencia Vargas  
Gestora de la información clínica

Juan Carlos Amaya Casallas  
Médico gestión clínica

Natalia Eugenia Hernández Montoya  
Enfermera

Fabián Julio Baños  
Jefe sección gastroenterología

Sergio Tamayo Hussein  
Médico general de planta

Jorge Alberto Restrepo Sierra  
Analista de sistemas

Sindy Vanessa Castañeda Buitrago  
Auxiliar de enfermería

### MAYO 16

Gloria Patricia Herrera Sierra  
Auxiliar de enfermería

Lina María Restrepo Hernández  
Médica cirujana plástica

Elizabeth García Ardila  
Secretaría auxiliar

Diana Yasmín Copete López  
Enfermera

Rosalba Castaño Arango  
Auxiliar de enfermería

Lina Marcela Montoya Agudelo  
Gestor de la información clínica

Ángela María Cardona Gallego  
Médica pediatra especialista en neumología pediátrica

### MAYO 17

María Camila Corrales Restrepo  
Auxiliar de enfermería

Leidy Catalina Echeverri Agudelo  
Aprendiz en etapa lectiva

### MAYO 18

John Fredy Salazar Hurtado  
Ayudante centro de documentos

Gloria Lucía Medina Gallego  
Medica auditora





Catalina Vélez Echeverri  
Médica pediatra nefróloga

### MAYO 19

Lilibeth Alejandra Ramírez Álvarez  
Auxiliar apoyo al usuario

Jorge Hugo Ramírez Zuluaga  
Médico cirujano plástico

Mauricio Andrés Alzate Arias  
Médico internista

### MAYO 20

Erika María Muñoz Osorio  
Tecnóloga en imágenes  
diagnosticas -intervencionismo

Tania Margarita Álvarez Castillo  
Bacterióloga

Omar Fredy Buritica Henao  
Médico neurólogo

### MAYO 21

Luz Elena Pérez Gutiérrez  
Enfermera en historia clínica

Diana Isabel Naranjo Cano  
Ayudante de servicios

Beatriz Eugenia Pineda Arrieta  
Médica radioterapeuta

Luz Enith Ocampo Caro  
Auxiliar de enfermería

Liliana María Vélez Ríos  
Tecnóloga en imágenes  
diagnósticas en la sección  
de radioterapia

Sandra Milena Ruiz Muñoz  
Enfermera

### MAYO 22

Kelly Catalina García Taborda  
Auxiliar apoyo salud ocupacional

Martha Catalina Melo Arango  
Médica radióloga

Ángela Patricia Estrada Naranjo  
Bacterióloga

### MAYO 23

Yamile Andrea Castrillón Velez  
Tecnóloga en imágenes  
diagnósticas

Juan Guillermo Barreneche  
Ospina  
Ingeniero biomédico

Laidy Johana Ruiz Rincón  
Enfermera

Luis Felipe Náquira Escobar  
Médico ortopedista especialista  
en cirugía de mano

Santiago Andrés Montoya Múnera  
Auxiliar de enfermería

### MAYO 24

Leidy Johana Giraldo Restrepo  
Auxiliar de enfermería

Kimberley Morley Marín Mazo  
Ayudante de servicios

### MAYO 25

Lorena Ivone García Sierra  
Auxiliar gestión de la información  
clínica

Luisa Fernanda Cardona Lopera  
Auxiliar de enfermería

Catalina Ortiz Piedrahita  
Médica pediatra

### MAYO 26

Adriana Angulo Ospina  
Ayudante de servicios

Nelly María Mena Padilla  
Enfermera

Ángela Patricia Jiménez Giraldo  
Auxiliar de enfermería

Paola Andrea Holguín Morelo  
Auxiliar de enfermería

Marlon Andrés Ochoa Castaño  
Ayudante de servicios

### MAYO 27

Harry Abadía Guzmán  
Cirujano general  
con subespecialidad  
en trasplante renal

Edison Andrés Vélez Ramírez  
Técnico en telecomunicaciones

Natalia Escobar Seguro  
Auxiliar de enfermería

Norma Duque Osorio  
Fisioterapeuta

Nora Delfi Úsuga Yépez  
Auxiliar de enfermería

Carlos Oliver Valderrama Molina  
Médico ortopedista

### MAYO 28

Sandra Lucía Lopera Marín  
Bacterióloga

Nubia Zoraida Giraldo Zapata  
Secretaria auxiliar

Gildardo Alberto Agudelo Sierra  
Ayudante centro de documentos

### MAYO 29

Diana Catalina Cartagena García  
Técnica en metrología

### MAYO 30

Gloria Yaneth González Ospina  
Auxiliar de enfermería

Nora Luz Yepes Palacio  
Médica pediatra gastroenteróloga

Carolina Restrepo Suárez  
Auxiliar de enfermería

### MAYO 31

Ángela María Caballero Roa  
Ingeniera de procesos

Óscar Hermilso Restrepo Restrepo  
Jefe sección intervenciones y cartera

Paola Isabel Palacio Pineda  
Auxiliar de enfermería

Milena Patricia Pérez Sánchez  
Auxiliar apoyo al usuario

María Jimena García Ramírez  
Auxiliar de enfermería

Beatriz Elena Alzate Meneses  
Enfermera

## ■ NACIMIENTOS

Damos la bienvenida a los bebés  
que llegaron a alegrar el hogar  
de nuestros colaboradores

Yohana Farley Madrid Peláez  
Instrumentadora quirúrgica  
por la llegada de su hijo,  
Santiago

Deily Milena Echavarría Patiño  
Auxiliar apoyo al usuario  
por la llegada de su hija,  
María Clara

Ayda Mabel Borja Perlaza  
Auxiliar de enfermería  
por la llegada de su hija,  
Ana Sofía

William Pascual Ospina Barragán  
Médico internista  
por la llegada de su hijo,  
Juan Diego

## ■ MATRIMONIO

Le deseamos felicidad  
y prosperidad en esta  
nueva etapa de su vida a:

Luis Carlos Prada Benavides  
Médico general de planta  
19 de marzo 2011

## ■ RETIROS

Agradecemos el tiempo dedicado  
a nuestra Institución a:

Ana María Gómez Castrillón  
Sicóloga clínica

Argemiro Ortega Velásquez  
Ayudante centro de documentos

Dorienallibe Jaramillo Velásquez  
Ejecutiva de inventoría y cartera

Elizabeth Alarcón Sánchez  
Estudiante de práctica

Jessica Alejandra Ruiz Rojas

Estudiante de práctica

Leidy Yurani Sánchez Hernández  
Estudiante de práctica

Lina Maria Arias Escobar  
Secretaria auxiliar

Lina Maria Hoyos Fajardo  
Médica anestesióloga

Mariangela Espinosa Blanco  
Ejecutiva de apoyo a pacientes  
internacionales y de trasplante

Norma Graciela Peralta Laiseca  
Médica cirujana plástica

Stefany Bolívar Palacio  
Estudiante de práctica

Bertha Irene Moreno Calvo  
Auxiliar de enfermería

Beatriz Elena Cifuentes Arango  
Auxiliar de enfermería

Maria Lourdes Jaramillo Madrid  
Auxiliar de laboratorio clínico

Ana María Flórez Ortiz  
Terapeuta respiratoria pediátrica

María Jamile Hoyos Ocampo  
Estudiante de práctica

Luz Mary Naranjo Sierra  
Auxiliar de enfermería

Luz Mery López Ossa  
Auxiliar apoyo al usuario

Fernando Herazo Maya  
Médico cirujano general  
sub-especialista en mama

Lizet Johana Londoño Gil  
Estudiante de práctica

Gennyferortiz García  
Estudiante de práctica

## ■ INGRESOS

Damos la bienvenida a la familia  
Hospital Pablo Tobón Uribe a:

Sandra Milena Pareja Zapata  
Estudiante de práctica

Paula Andrea Pérez Vallejo  
Secretaria auxiliar

Mirian Natalia Herrera Toro  
Médica cirujana infantil

Mauricio Medina Díaz  
Tecnólogo biomédico

Catalina Gaviria Olarte  
Coordinadora lavandería  
y ropería



Medellín, octubre 26 de 2010

Señores  
**HOSPITAL PABLO TOBÓN URIBE**  
Attn: Dr. Andrés Aguirre Martínez  
Director  
Ciudad

Asunto : Programa Periodístico

La Fundación Banco de Tejidos Humanos Tissue Bank ratifica su confianza y respaldo al Hospital Pablo Tobón Uribe institución líder, comprometida con la excelencia y el servicio dentro y fuera de nuestra ciudad, lo cual se hace evidente a través de los múltiples premios y reconocimientos recibidos en estos 40 años de servicio.

Lamentamos profundamente el enfoque presentado por el programa Séptimo día, en su emisión del día 3 de octubre de 2010. Por cuanto desdice del compromiso de su Institución con la donación y el trasplante. Así mismo no compartimos la imagen negativa publicada en dicho programa.

Reciba una voz de respaldo de parte de nuestra institución y además nos sentimos orgullosos de hacer parte de su equipo de proveedores.

Confidencial

**ISABEL CRISTINA JIMENEZ MESA**  
Directora Ejecutiva

FUNDACIÓN BANCO DE TEJIDOS HUMANOS - TISSUE BANK  
Calle 33 No.76 - 72 - Medellín - Colombia  
Teléfono: 412 13 83 - 413 8920 Ext: 102 - 104  
Medellín - Colombia  
tissuebank@tjuna.net.co  
www.tissuebank.org.co

Queridos compañeros.

Por dos meses de incapacidad he podido hacer reflexiones y sería injusto que no divulgara la que me hace apreciarlos más.

Hasta ahora no había sido consciente de lo valioso que es un compañero.

Han tenido ustedes que laborar por mí, fatigarse por mí, sentir mis preocupaciones y mi desaliento. Como seres humanos seguramente han sentido que es mas grande la carga y la han llevado, con gusto o con ofuscación, pero han hecho lo mejor y no la han dejado caer, ni la han dejado malograr. Al finalizar las jornadas, la espalda les ha dolido por mi causa.

Ustedes compañeros merecen ser felicitados.

Para usted, que piensa que mi mensaje no le corresponde, usted que siente que nuestras actividades no se cruzan, para usted también es esta felicitación y agradecimiento, porque sé que usted también, en algún momento, se ha encargado de las responsabilidades de otra persona.

Que Dios les pague por permitirme cosechar de lo que ustedes siembran, porque han puesto por mí, la cuota de sudor que me correspondía.

Los aprecio mucho mis queridos compañeros.

Les ruego que reciban mi saludo y reconocimiento.

[Carlos Mario Herrera Montoya](#).

Auxiliar de Compras.

Hola querido Hospital Pablo Tobón Uribe,

Me emociona mucho saber que en el Hospital Pablo Tobón Uribe, le han dado una importancia tan grande al recurso humano y por eso he amado este hospital toda mi vida.

En manos de Dios y de ustedes esta la vida de mi Amada sobrina a la que ustedes muy cariñosamente le es tan tratando un cáncer en la cabecita; ella hermosamente adorna el mes de junio de su calendario para el 2011 y adornara nuestras vidas con la felicidad de saber que para este mes, Dios y ustedes nos harán saber que nuestra Mariana, está curada de esta enfermedad que nos ha llenado de dolor y a la vez de optimismo y fuerza para esperar lo mejor de Dios y de ustedes amado Hospital Pablo Tobón Uribe.

Tengo que decir Gracias!!! Gracias!!! Gracias!!! por todo el trabajo y empeño que han puesto para la recuperación de mi sobrina; su labor ha sido y será bien pagada por la vida, porque ustedes son y serán un hospital exitoso y lleno de calor humano.

Gracias por hacernos llenar de esperanza con la pronta curación de Mariana.

Con profundo sentimiento, de ustedes:

[Bernardo Lopera, Jr.](#)



10-12  
PORCIONES  
Tiempo de elaboración:  
hasta 3 horas

# Enyucado

## INGREDIENTES

- 2 tazas de yuca cruda rallada
- 2 tazas de queso blanco rallado
- ¼ de libra de mantequilla
- 4 huevos batidos
- 1 taza de azúcar
- 5 cucharadas de coco rallado
- 2 cucharadas de crema de leche Nestlé
- ½ cucharadita de anís en grano

## PREPARACIÓN

- Batir bien la mantequilla con el azúcar hasta que esté cremosa.
- Incorporar poco a poco los huevos batidos, la yuca, el queso, el coco, la crema de leche Nestlé y el anís.
- Mezclar correctamente hasta que se incorporen los ingredientes.
- Enmantecillar y enharinar un molde.
- Verter la mezcla y llevar al horno precalentado a 350°, aproximadamente 45 minutos o hasta que al introducir el cuchillo éste salga limpio.
- Desmoldar y si desea puede servirlo con crema de leche Nestlé mezclada con un poco de azúcar.

## CONSEJOS PRÁCTICOS

- Es muy importante para este tipo de recetas la temperatura y el tiempo en el horno de la preparación.
- Para que al batir la mantequilla y el azúcar, quede una mezcla uniforme realice movimientos envolventes y continuos.



Tomado de [www.nestle.com.co](http://www.nestle.com.co)



# Con el ALMA damos todo por ti

- Trasplantes de hígado, riñón, intestino, multivisceral y médula ósea.
- Cirugía bariátrica: tratamiento y atención integral.
- Ortopedia - reconstrucción y alargamiento de extremidades, salvamento óseo, ortopedia oncológica y reemplazos articulares.
- Urología general y oncológica.
- Implante de neuroestimulador SARS para lesionados medulares.
- Unidad de cancerología.
- Cardiología.
- Chequeos preventivos.



EL HOSPITAL CON ALMA  
**Pablo Tobón Uribe**

[www.hptu.org.co](http://www.hptu.org.co) / E-mail: [hptu@hptu.org.co](mailto:hptu@hptu.org.co)  
Conm: (574) 445 9000 / Fax: (574) 441 14 40  
Calle 78B No. 69 - 240  
Medellín - Colombia