

en familia



Gran Fiesta de la Familia Hospital Pablo Tobón Uribe
y Fondo de Empleados del Hospital.



EL HOSPITAL CON ALMA
Pablo Tobón Uribe

EDITORIAL

El dinero: ¿un bien o un mal?



Crematística es una palabra de origen Griego que significaba el arte de ganar dinero. Según el diccionario de la Real Academia Española, crematística es “interés pecuniario de un negocio”. Históricamente quien primero reflexionó sobre este tema fue Aristóteles. La

historia ha mostrado las debacles por una perversión en el uso del dinero. Actualmente el mundo vive las consecuencias desastrosas de no haber entendido cuál es la adecuada función del dinero para un orden social armónico, que propicie el bienestar del ser humano.

El dinero es uno de los elementos requeridos que componen un buen sistema social, elemento que acompaña a otros como son: la autoridad, la división del trabajo, la justicia y el derecho y el lenguaje, entre otros. El dinero cumple tres propósitos positivos que contribuyen a que una sociedad se desempeñe de manera adecuada. El primer propósito es facilitar los intercambios, ya que de otra manera habría que asignar una tabla de equivalencia entre todos los bienes transables, lo que sería de una complejidad enorme y a la postre crearía un verdadero vericuetos. Por ejemplo, sin el dinero, quien cultivara tomates y requiriera papas, tendría que encontrar a su vez a alguien que cultivara papas y necesitara tomates, pero a la vez debería tener claridad acerca de a cuántas papas equivalen un cierto número de tomates, y así con todos los demás bienes. Esta es una de las explicaciones del por qué las sociedades medievales no progresaron tanto, como en otros períodos en que el intercambio comercial se podía hacer con base en la moneda. El dinero es una cosa genérica que puede representar un sinnúmero de cosas, lo que permite a su vez un segundo propósito relacionado con el primero: es el reconocimiento de valor. Hay bienes que requieren un mayor esfuerzo en su obtención y por lo tanto se les debe reconocer, para su adquisición, un mayor monto de dinero, y al contrario. El tercer propósito del dinero es servir como medio de recompensa; quién mejor trabaja, lógicamente puede obtener una ganancia mayor comparada con quién lo hace de manera mediocre; pero si el fruto de su esfuerzo fuera una cosa perecedera –

no es sino pensar en los frutos de una cosecha – no podría conservarla sino por un corto período de tiempo. El dinero facilita una sana justicia conmutativa de tal manera que quién mejor se esforzó en el pasado tenga una mayor seguridad para su futuro a través del ahorro.

Pero estos tres propósitos benéficos del dinero, por un inadecuado sentido de su uso, se pueden convertir en tres males. Y así, la acumulación indebida del dinero en lugar de favorecer el intercambio, lo impide. En épocas de crisis, se restringe el crédito y como consecuencia, decae la acción empresarial que requiere para su normal desarrollo de un cierto nivel de empréstitos; ello a su vez hace reducir el nivel de empleo, lo que disminuye el dinero circulante en el público, disminuyendo la capacidad adquisitiva, ocasionando un menor consumo y finalmente un aumento de la pobreza. El segundo uso inadecuado del dinero es cuándo éste se usa para asignar valor de una manera arbitraria y a lo que es trivial se le aumenta irrazonablemente su valor; la historia tiene un ejemplo en el siglo XVII, en los Países Bajos, con la denominada “crisis de los tulipanes”, en la que a dicha flor se le concedió un valor económico exorbitante sin sentido alguno, lo cual llevó a una crisis financiera de la economía holandesa. El tercer uso inadecuado del dinero es obtenerlo como fruto de actividades especulativas y de engaño, y no como resultado de una labor bien llevada a cabo. Ello lleva a un desorden y a la corrupción que daña la vida social.

Pervertir el uso del dinero es fuente de grandes males, lo que ha hecho que se le haya denominado “el estiércol del demonio”. Pero el dinero no es un mal en sí: El dinero es un medio que bien usado promueve la condición humana y la armonía social. ¡En manos del ser humano está en no caer en el vicio crematístico!

ANDRÉS AGUIRRE MARTÍNEZ
Director General



Las enfermedades cardiovasculares son la principal causa de muerte en muchos países y Colombia no es la excepción. En Antioquia cerca del 25% de las muertes del departamento son por causa de las enfermedades cardiovasculares y la mitad de estas muertes son por infarto agudo del corazón. Por eso la Corporación Corazón y Alma Cordial ha dedicado esta sección para que aprendas cómo cuidar tu corazón.

El Corazón, órgano de vida:

El corazón es un órgano hueco cuya función es hacer circular la sangre que llega desde todo el organismo, primero hacia los pulmones, y luego hacia todos los tejidos, para nutrirlos y limpiarlos de los productos dañinos propios de los procesos metabólicos. Al relajarse recibe la sangre en su cavidad, y al contraerse la expulsa hacia el organismo. Como todo órgano, requiere de circulación sanguínea dada a través de conductos llamados arterias coronarias. Cuando alguna de estas se ocluye, deja sin oxigenar a una porción del corazón y se produce el proceso denominado infarto. Esto, disminuye la capacidad de contracción al músculo cardíaco, perdiendo elasticidad y en consecuencia, disminuyendo su función de bomba, en mayor o menor medida de acuerdo con el tamaño del infarto y su localización.

En septiembre, mes del Corazón, la Corporación Corazón y Alma Cordial, una alianza entre el Hospital Pablo Tobón Uribe y la Clínica Cardiovascular, te invita a cuidar de él.

¡Esté alerta!

Una de cada cinco personas sufre infarto cardíaco sin sentir dolor en el pecho, en especial los diabéticos, mujeres y ancianos, por eso la importancia de reconocer los otros síntomas de advertencia y consultar inmediatamente.

Síntomas que sugieren un posible infarto cardíaco:

- ➔ Presión, pesadez, tensión o dolor en el pecho.
- ➔ Malestar constante similar a indigestión.
- ➔ Adormecimiento del brazo izquierdo, la mandíbula o el cuello.
- ➔ Mareo, desmayo o náuseas.
- ➔ Dificultad para respirar.
- ➔ Palpitaciones, sudor frío o palidez.

Si tiene uno de estos síntomas durante 5 minutos o más pida ayuda y traslado a un servicio de urgencias que cuente con servicio de cardiología.

Ejercicio cardiovascular en casa:

Con un equipamiento sencillo y económico, se puede dedicar desde el hogar más horas para fortalecer los músculos y lograr un mejoramiento cardiovascular. El ejercicio puede realizarse, por ejemplo, en una bicicleta estática mientras se lee, mira la televisión, escucha música o conversa con alguien. Basta con colocar el aparato en el dormitorio, la cocina o el comedor y comenzar a utilizarlo.

La Diabetes: Factor de Riesgo para enfermedad cardiaca

Quienes padecen este trastorno tienen más riesgo de sufrir una enfermedad cardiovascular. Es vital aprender a prevenir la diabetes y mantener a raya este factor de riesgo cardiovascular. La diabetes mellitus es una enfermedad que se produce cuando el páncreas no puede fabricar insulina suficiente o cuando ésta no logra actuar en el organismo porque las células no responden a su estímulo, como resultado la glucosa se acumula en la sangre, daña progresivamente los vasos sanguíneos y acelera el proceso de arteriosclerosis aumentando el riesgo de padecer una enfermedad cardiovascular: angina, infarto agudo de miocardio (así como sus complicaciones y la mortalidad posterior al infarto) y la muerte cardiaca súbita. El riesgo cardiovascular de una persona diabética de padecer un evento cardiovascular se iguala al de una persona no diabética que haya tenido un infarto.

Los niños no están libres de las enfermedades cardiovasculares:

Los niños tienen también riesgos de sufrir enfermedades cardiovasculares, por esto es muy importante el adecuado seguimiento y control de los factores de riesgo tales como la obesidad, la diabetes, la hipertensión arterial, el consumo activo o pasivo de cigarrillo, etc.

En la actualidad es cada vez más común encontrar niños con enfermedades como las mencionadas, estas en gran parte por la influencia de los cambios de dieta y el sedentarismo (no realización de actividad física).

Únete al grupo del [Hospital Pablo Tobón Uribe](#) en Facebook y participa en nuestro foro cuida tu corazón.



Cuando dos instituciones trabajan en perfecta armonía,
más **CORAZONES** palpitan con la misma emoción.



Hospital Pablo Tobón Uribe Calle 788 N° 69-240
6574145/9122 / Medellín - Colombia
www.cordial.org.co





LOS CONTRATISTAS DEL HOSPITAL PABLO TOBÓN URIBE, TAMBIÉN DIJERON SÍ AL MANEJO SEGURO DE PRODUCTOS QUÍMICOS

Todos los colaboradores del Hospital, debemos ser conscientes de la importancia del manejo seguro de productos químicos e identificar tempranamente los riesgos a los que nos podemos ver expuestos durante su utilización, a fin de evitar posibles situaciones que pongan en peligro la salud, la seguridad y el bienestar de todas las personas, el medio ambiente y la infraestructura.

Les contamos que los contratistas no fueron la excepción, están comprometidos con hacer vida, el programa de Manejo Seguro de Productos Químicos, por medio del concurso "Tarjeta roja- Tarjeta verde", el cual consiste en mantener todas las reglas de seguridad de los productos químicos, rotulando siempre los productos que se reenvasan, realizando disposición adecuada de los residuos químicos generados, utilizando los elementos de protección personal adecuados, conociendo las hojas de seguridad de los productos de sus áreas, manteniendo bien tapados los productos no utilizados, y almacenando en lugares adecuados los productos químicos, teniendo siempre en cuenta la compatibilidad química de los productos.



El incumplimiento de alguna de estas normas de seguridad por parte del contratista, lo hace acreedor a una tarjeta roja, que conlleva a adquirir un compromiso para mejorar la desviación encontrada, luego de esto se realiza seguimiento para evidenciar las mejoras y obtener una tarjeta verde.

Al final, no solo obtienen puntos para la empresa que tenga menor cantidad de tarjetas rojas, sino también, aquella que demuestre el cumplimiento de sus compromisos en el tiempo.

Este mes de septiembre estaremos premiando al grupo de contratistas más comprometidos con el cambio y el mejoramiento en el Manejo Seguro de Productos Químicos.

Ya se evidencian muchas mejoras y el compromiso de todos.



DISPOSICIÓN INADECUADA DE RECIPIENTES Y/O RESIDUOS QUÍMICOS

Sabías que...

Los productos químicos que se arrojan en la naturaleza pueden provocar graves problemas para los seres humanos y el medio ambiente.

Estás contribuyendo a acabar con el agua potable y los alimentos.

SU ENTORNO FAMILIAR TAMBIÉN PUEDE ESTAR EXPUESTO.

Felicitaciones

¡Nuestros contratistas ahora están comprometidos rotulando debidamente todos los productos, realizando disposición adecuada de los residuos químicos generados, utilizando los elementos de protección personal adecuados y conociendo las hojas de seguridad de los productos de sus áreas!



POR UN HOSPITAL SEGURO, SALUDABLE Y LIMPIO

¡LA MESA DE AYUDA DE T.I. (TECNOLOGÍA DE LA INFORMACIÓN) SE TRANSFORMA Y TÚ SERÁS EL BENEFICIADO!

HOY

- La herramienta no cuenta con soporte de Hewlett - Packard.
- Solicitudes sólo por vía telefónica.
- Falta de claridad sobre los servicios ofrecidos por la Mesa.
- No existe proceso de Requerimiento de Solicitudes.
- Imposibilidad por parte del usuario de saber en qué punto está su solicitud.
- No se conoce el grado de satisfacción de los usuarios.
- No existe un espacio de "Preguntas frecuentes".

PRIMERA FASE (OCTUBRE)

- Herramienta con soporte de Hewlett - Packard.
- Solicitudes por vía telefónica y por la Web.
- Catálogo de servicios de la Mesa.
- Proceso documentado de requerimientos de Usuarios.
- Seguimiento a cada solicitud con acceso para el usuario.
- Encuesta de satisfacción en línea de manera periódica.
- Espacio de "Preguntas frecuentes".
- Automatización de requerimientos de equipos y software a T.I.

¡Nos estamos preparando para el crecimiento futuro del Hospital, garantizando la continuidad del servicio!

CON LA TRANSFORMACIÓN QUEREMOS:

- Estandarizar el proceso de atención y soporte a usuarios en la entrega de servicios de Tecnología de la Información.
- Disponer de una herramienta más estructurada, usable y que envíe alertas, evitando dejar procesos de cumplimiento a la memoria.
- Optimizar recursos.
- Mejorar los tiempos de respuesta.

LA TRANSFORMACIÓN LE APUNTA A:

- Área Clave "**Tecnología**": Utilizar la tecnología para mejorar el servicio en términos de oportunidad, calidad de respuesta, aseguramiento de la información, entre otros.
- Área Clave "**Calidad, excelencia y seguridad**": Utilizar las mejores prácticas a nivel mundial para mejorar los procesos en calidad / excelencia, oportunidad y seguridad.
- Área de Soporte Vital "**Gestión de proceso asistenciales y administrativos**": estandarizar los procesos asegurando un solo lenguaje, medición, obtención de resultados y mejora continua a partir de buenas prácticas de industria.



LANZAMIENTO DEL PROYECTO

El miércoles 17 de agosto de 2011 se realizó el lanzamiento del proyecto, asistieron sus patrocinadores, líderes y demás involucrados. El proveedor de la Herramienta ITS-TK (*IT Services Technology and Knowledge*) presentó los objetivos y el plan de acción. La primera fase abarcará la mesa de TI y en una segunda se unificarán mesas de Facturación y Gestión de la Información Clínica.

¿TE GUSTARÍA **TENER MAYOR SEGURIDAD** EN EL ACCESO A LOS DISTINTOS SISTEMAS DEL HOSPITAL?

No crees que el usuario *Gbenedetti* podría ser de:

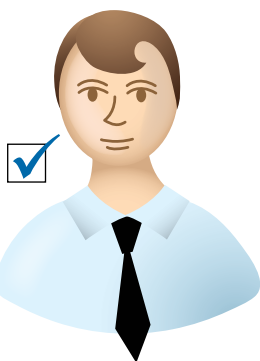

Guillermo Benedetti

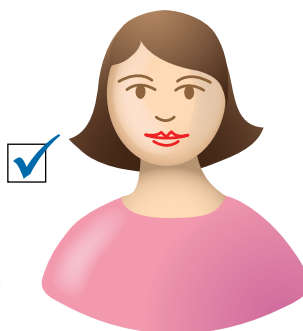

Gilma Benedetti

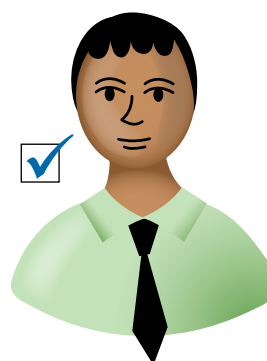

Gustavo Benedetti

La cédula es más confiable, ¿Qué opinas?

La cédula de ciudadanía es un **NÚMERO ÚNICO E IRREPETIBLE** para cada ciudadano...
¡Ningún otro sería un USUARIO más confiable!

¿El correo electrónico cambia también? ¡No!

El correo se conserva, ¡**SÓLO EL USUARIO** de acceso cambiará por tu número de cédula!

ESPERA **MÁS INFORMACIÓN** ACERCA DE ESTE IMPORTANTE CAMBIO

COMBINACIÓN UNIFORMES ADMINISTRATIVOS



LUNES

Vestido: Azul rayas
Camisa: Azul clara



MARTES

Vestido: Gris
Camisa: Verde plana



MIÉRCOLES

Vestido: Azul Oscuro
Camisa: Blanca



JUEVES

Vestido: Gris
Camisa: Verde rayas

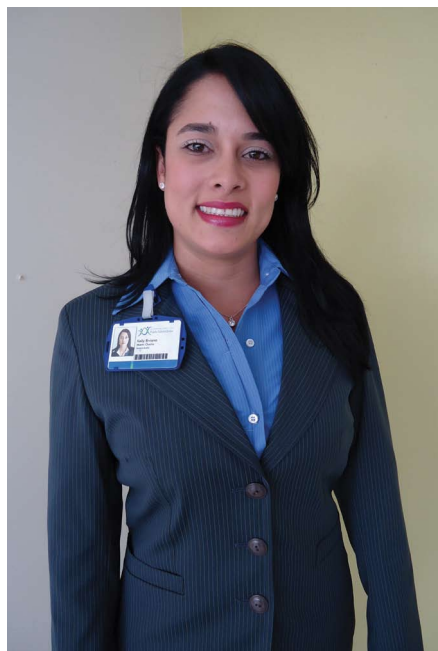

VIERNES

Vestido: Azul rayas
Camisa: Azul Oscura

Nota: El sábado se repite el uniforme del miércoles y el domingo del jueves.

Calzado y bolso: Negros.

COMBINACIÓN UNIFORMES ASISTENCIALES

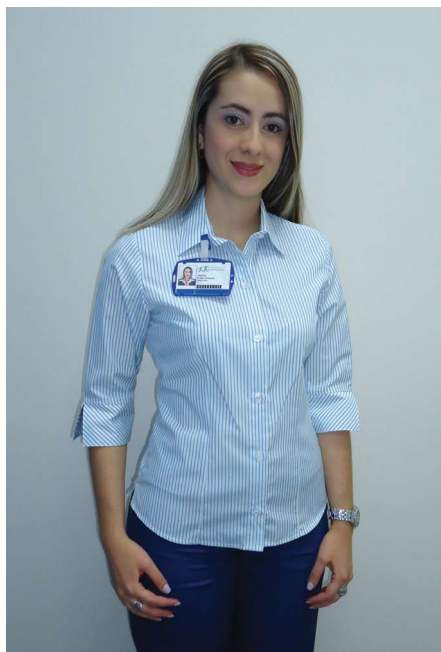

LUNES

Vestido: Azul
Camisa: Rayitas azules



MARTES

Vestido: Gris rayas
Camisa: Azul plana

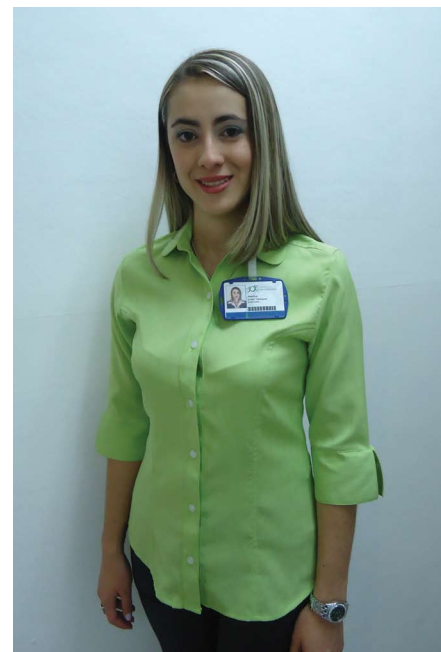

MIÉRCOLES

Vestido: Gris oscuro
Camisa: Verde plana



JUEVES

Vestido: Azul
Camisa: Blanca



VIERNES

Vestido: Gris oscuro
Camisa: Blanca rayas verdes

Nota: El sábado se repite el uniforme del martes y el domingo del miércoles.



El suéter y el chaleco pueden combinarse con los distintos uniformes a gusto propio y pueden usarse en el momento del día que se considere necesario. Son la única opción para el frío. No se deben usar otras chaquetas o suéteres con el uniforme.

Calzado y bolso: Negros.

Repasa los siguientes conceptos
y prepárate para:



RECUERDA: LAS LÍDERES
DE SEGURIDAD VISITARÁN
LAS ÁREAS Y SERÁ
TU OPORTUNIDAD
DE APRENDER JUGANDO.

■ PRODUCTOS QUÍMICOS

Todos hacemos parte del Programa de Manejo Seguro de Productos Químicos, por consiguiente es nuestra responsabilidad conocer los riesgos con dichos productos y las medidas de control que existen para prevenir accidentes.

Un producto químico es cualquier sustancia que puede afectar la salud directa o indirectamente. El daño puede darse a través de nuestras vías respiratoria, digestiva o a través de nuestra piel.

Por este motivo es importante que todo producto químico cuente con etiqueta de identificación, rotulo de peligrosidad y hoja de seguridad (es única para cada producto y nos sirve para conocer su composición y las precauciones se deben tener en cuenta de acuerdo a su peligrosidad).

Las hojas de seguridad se deben consultar antes de manipular un producto químico nuevo y cuando se tengan dudas frente a una emergencia o derrame de los mismos. La hoja de seguridad es la herramienta que nos permite crear y entender la matriz de compatibilidad, con el fin de determinar el almacenamiento correcto entre los diferentes productos en las Áreas. Puedes acceder a ellas a través de la intranet, ingresando por: Aplicaciones- hojas de seguridad- palabra clave.

Si se requiere un producto químico nuevo, antes de solicitarlo al Almacén debe estar autorizado por el Jefe de Sección. En el requerimiento debe señalarse el tipo de producto.

Es importante resaltar que los residuos químicos también son peligrosos para el medio ambiente, por eso se debe tener una disposición diferente, si no sé como hacerlo, puedo asesorarme con Gestión Ambiental.

Para atender los derrames de productos químicos, el Hospital cuenta con el kit de derrames. Dicho Kit sólo debe ser utilizado para atender este tipo de eventos, no aplica para derrames de fluidos corporales.

■ MANEJO INTEGRAL DE RESIDUOS

En el Hospital se generan residuos peligrosos y no peligrosos que deben ser depositados adecuadamente en los recipientes destinados según el código de colores para no generar riesgos para los colaboradores y el medio ambiente.

Los residuos peligrosos se dividen en dos grandes grupos: los infecciosos (biosanitarios, cortopunzantes, anatomopatológicos) y los químicos (residuos de medicamentos, reactivos químicos, metales pesados, residuos inflamables, pilas y baterías, entre otros). Es importante resaltar que los residuos peligrosos dentro del Hospital se deben depositar en recipientes con bolsas de color rojo. Para los residuos infecciosos generados en la áreas asistenciales se cuenta con tres tipos de recipientes: Caneca color rojo de riesgo biológico, para el descarte de residuos biosanitarios entre estos (algodón con sangre, pañal con secreciones, sondas con sangre), la caneca de color rojo para secreciones y fluidos corporales y los guardianes para almacenamiento de cortopunzantes.

Los residuos anatomopatológicos tales como secreciones y fluidos corporales a excepción de la materia fecal, la orina y el vomito, se descartan haciendo uso del gel solidificante que busca absorber el fluido para poder ser desechado en la caneca y evitar su descarte por el sistema del alcantarillado.

Por su parte los residuos de medicamentos se depositan en los recipientes destinados para tal fin: Residuos con medicamentos: Jeringas, frascos y ampollas con sobras de medicamentos, medicamentos vencidos, jarabes y restos de tabletas, bolsas y equipos con restos de citostáticos, inhaladores.

Residuos sin medicamentos: Frascos y ampollas vacías, blister de tabletas, jeringas de dilución y envase, algodón contaminado con medicamento, bolsas vacías de citostáticos.

Los residuos no peligrosos son los reciclables, ordinarios y biodegradables para los cuales se utilizan los recipientes: verde, azul, gris, blanca y beige. Les recordamos que hay algunos residuos que se pueden reciclar en la caneca azul como las bolsas de suero (Solución salina, Dextrosa, Hartman), electrolitos en todas sus concentraciones (sodio, potasio, magnesio), bolsas vacías y equipos de dilución de medicamentos que visiblemente no estén contaminados con fluidos corporales y las bolsas vacías de NPT.

■ AUTOCUIDADO

Si al lavarnos las manos queda agua en el piso, debemos señalarlo e informar al personal de aseo para que seque el lugar.

En caso de observar alguna anomalía en pisos, sillas, escritorios o en las instalaciones en general, que pueda generar un accidente de trabajo, debemos reportarlo a Mantenimiento para su reparación.

En la noche es importante encender las luces de la habitación, con el fin de realizar un procedimiento seguro y detectar objetos mal ubicados que puedan ocasionar accidentes.

Para subir y bajar escaleras es necesario concentrarse en el eslabón siguiente y evitar correr.

Antes de movilizar un paciente se deben revisar las llantas y las barandas, el soporte y el morral de oxígeno. Se debe analizar si hay obstáculos con el fin de retirarlos o buscar ayuda. Si vas a transportar sólo a un paciente, debes ubicarte en la cabecera de la camilla.

Si la condición del paciente y los equipos médicos que lo acompañan ameritan que sea transportado por dos personas, se debe tener una buena comunicación en caso de que se vaya a girar, parar, evitar un obstáculo, entre otros.

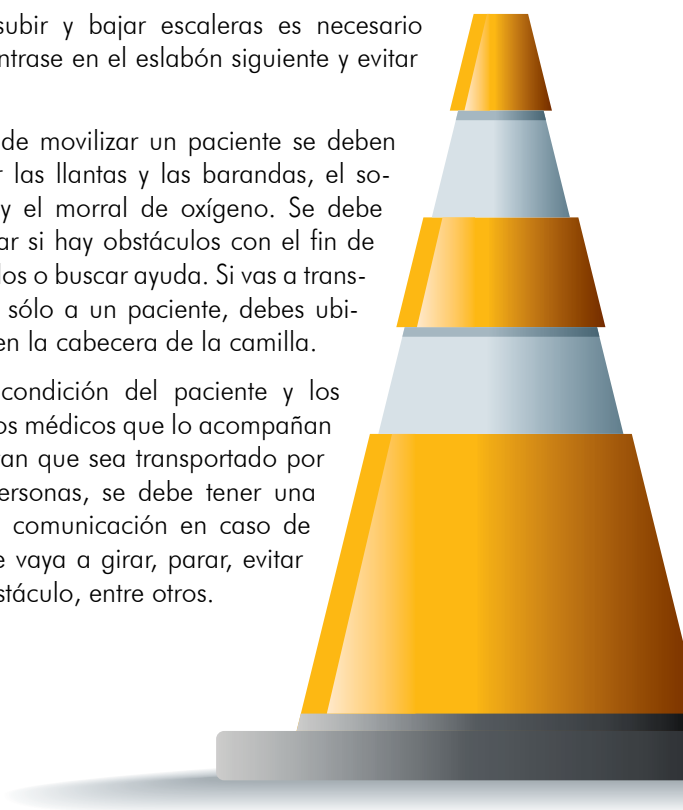

PREMIACIÓN LÍDERES DE SEGURIDAD



PRIMER SEMESTRE 2011



Gloria María Posada Álvarez
Natalia Patricia Londoño Giraldo



Fernando Alberto
López Restrepo



Luz Marina Prisco Montes
Néida Pérez Bustamante

Resaltamos su compromiso y entrega como líderes de seguridad,
destacándose por la **ejecución de actividades encaminadas al autocuidado**
y la **prevención de la accidentalidad.**

OCTUBRE 2011

Dom	Lun	Mar	Mié	Jue	Vie	Sáb
						1
2	3	4	5	6	7	8
9	10	11	12	13	14	15
16	17	18	19	20	21	22
23/30	24/31	25	26	27	28	29



Famylia

¡Prepárate! Llega OCTUBRE

EL MEJOR MES DEL AÑO PARA CUIDAR TU SALUD.

Jornadas de Promoción y Prevención con:

- EPS Comfenalco
- EPS Coomeva
- EPS Sura
- Oral Home

Es tu oportunidad:

- Tamizaje de mama • Citología vaginal • Tamizaje de Riesgo Cardiovascular
- Tamizaje de Próstata y Testículo • Higiene Oral

Espera más información.



¿Sabías que el Hospital cuenta con una agencia de viajes en sus instalaciones?

Se trata de Viajes Antares, perteneciente a la Organización AVIATUR.

En esta oficina encontrarás:

Tiquetes | Planes Turísticos | Hotelería | Trámites de visas
Información de Parques | Transporte de carga

Se encuentra ubicada en el primer piso, contiguo a la Consulta Privada.

→ Contacto: Oscar Darío Gil, Ext. 8144



Vení...
¿Vos sabés
quién es
Óscar?
Espéralo, ¡es fenómeno!



El pasado 20 de agosto, celebramos el **DÍA DE LA FAMILIA**, evento organizado por el Fondo de Empleados y el Hospital Pablo Tobón Uribe en el Parque Los Tamarindos de Comfenalco en San Jerónimo.

Contamos con la asistencia de 2.736 personas entre colaboradores y sus familias.



Cordial agradece al Fondo de Empleados y al Hospital Pablo Tobón Uribe por el esfuerzo realizado para brindar a cada uno de nosotros y a nuestras familias un espectacular Día de la Familia.

Testimonios

Apreciada María Victoria:

Quiero por este medio darte la gracias por tan extraordinario DÍA DE LA FAMILIA. Has demostrado con creces, lo importante que es para ti que nuestra gran familia HPTU, disfruté de la integración, el descanso sano y el goce con nuestras familias y nuestros compañeros y amigos del Hospital.

De nuevo este año, la organización, la logística, el lugar, las comidas y el acompañamiento grato de la gente, hicieron del sábado pasado un día inolvidable en nuestras vidas dentro del Hospital.

Por favor, por tu intermedio le das un abrazo muy especial de agradecimiento y felicitaciones a: Sandra, Tatiana y Eliana, quienes junto contigo fueron gestoras de este sueño tan especial para todos nosotros.

Recibe de mi parte y de mi familia unas felicitaciones inmensas y una gratitud permanente.

Un Abrazote!!!!!!

Héctor Zuluaga Castellanos

Departamento de Consulta Externa

Buen día.

Aunque lamenté mucho no poder asistir, mi familia lo disfrutó inmensamente, sobre todo los pequeños. Sólo queda dar muchas gracias por todo lo bien atendidos que estuvieron y lo felices que fuimos gracias al esfuerzo del Hospital que a su cabeza lidera tan valiosa e impecable celebración.

María Cristina Arango Arango

Enfermera Intervencionismo y hemodinamia



Fue lo máximo... lo disfrutamos mucho, me uno a la voz de agradecimiento por tan excelente evento!!!.

Cordialmente,

Diego Estarita Otero
Coordinador de telecomunicaciones y seguridad informática



Buenos días:

Me quiero unir a este mensaje y darles también las Gracias!, realmente vivimos un día en FAMILIA!

Al grupo organizador FELICITACIONES!

Elvira María Arango Mejía
Jefe Departamento Auditoría Paramédica

Saludos.

De igual manera quedé muy gratamente sorprendido con la logística, la planeación, los detalles y regalos que recibimos mi familia y yo en esta jornada. Es la primera vez que asisto y me cuestiono cómo no me había interesado antes en esta magnífica actividad que no sólo nos une más a nuestra propia familia sino que nos permite conocer a nuestros compañeros de trabajo entorno a sus propias familias y en un ambiente completamente distinto al laboral que favorece la integración, la confianza, el compartir, etc.

Mi familia se sintió de maravilla, nos sentimos premiados y muy orgullosos de que yo esté laborando en nuestro Hospital.

En nombre propio y de mis familiares un Dios les pague a todos por su organización y por su participación.

No me la volvería a perder por nada.

Juan Fernando Velásquez Osorio
Jefe Departamento de Urgencias



Buenas tardes.

Me uno a los agradecimientos de todos. Fue un día sencillamente espectacular. Ni qué decir del grupo organizador que pensó hasta en los más mínimos detalles.

Muchas gracias.

Luz Elena García Rendón
Enfermera especialista

Mil gracias por todo, fue un día inolvidable. en nombre de mi familia quiero felicitarlos por todo el tiempo que dedican a pensar en el bienestar de los demás.

Marta Cecilia González Vásquez
Enfermera





ESTUDIOS DE INVESTIGACIÓN PRIMARIA

Continuación...

El mes pasado hablamos sobre la investigación primaria y una de sus dos clasificaciones, los estudios observacionales. En esta edición vamos a profundizar sobre los estudios experimentales.

Toda intervención que se vaya a utilizar en un paciente para el control y manejo de su enfermedad, ya sea un medicamento, un procedimiento quirúrgico o alguna terapia no farmacológica, se debió haber evaluado de forma rigurosa en una investigación previo a la autorización de su utilización en la práctica clínica. El diseño de investigación que evalúa de mejor manera estas intervenciones se conoce como ensayo clínico, y es el modelo de investigación más adecuado porque utiliza múltiples mecanismos para evitar errores que pudieran llevar a conclusiones equivocadas.

Un ensayo clínico es un experimento en seres humanos en el cual se comparan por lo menos dos tratamientos, para evaluar su eficacia contra enfermedades y problemas de salud y para garantizar su seguridad.

Este tipo de estudio necesita de unas condiciones específicas para que sus resultados sean de buena calidad, como son: comparar los resultados del grupo de pacientes que reciben la intervención en estudio contra un grupo de pacientes que utilice el mejor tratamiento conocido hasta el momento o un placebo; realizar de forma adecuada la asignación de los tratamientos a los grupos de comparación lo cual se logra mediante una distribución al azar; y mantener oculta a los pacientes, a sus evaluadores y aquellas personas que realizan el análisis estadístico, la información sobre el grupo en el que fueron asignados los participantes.

Actualmente la Unidad de Investigaciones desarrolla estudios de investigación propios del Hospital y realiza apoyo en estudios patrocinados por la industria farmacéutica, los cuales en su mayoría corresponden a ensayos clínicos.

Cada ensayo clínico tiene un protocolo en el cual se encuentra escrito detalladamente cuál es la pregunta o el problema a resolver, la justificación, los objetivos y la forma en que se dará repuesta a dicha pregunta. Cada estudio tiene sus propias reglas acerca de quien puede participar. La población es totalmente voluntaria y es seleccionada dependiendo de los objetivos del ensayo clínico.

Estas son algunas de nuestras investigaciones clínicas activas; si está interesado comuníquese con:

Luz Ángela Angarita F.

Médica Subinvestigadora

Telefono: 4459753 - 4459000 ext. 8902

E-mail: laangarita@hptu.org.co,
investigaciones@hptu.org.co

- Colitis ulcerativa
- Artritis reumatoide
- Lupus eritematoso sistémico
- Esclerosis múltiple
- Diabetes mellitus
- Falla cardíaca
- Colesterol alto en niños
- Hipertensión arterial en niños
- Cáncer de próstata





Información relevante

CALZADO TIPO CROCS®

Los colaboradores que debido al uso de calzado tipo Crocs®, presenten alguno de los siguientes síntomas:

- Infecciones
- Fatiga muscular
- Agudización de Espolones – Hallux valgus

Están autorizados para usar otro tipo de calzado que reúna las siguientes características:

- Cerrado
- Con soporte de talón
- Sin orificios
- Con suela antideslizante
- De material impermeable
- Del color correspondiente a su uniforme

Si posterior al cambio de zapatos, los síntomas persisten, solicite cita médica en la extensión 9194.

Pueden hacer el cambio SIN necesidad de acudir a cita con el médico laboral de Salud Ocupacional.

ELLOS VIVEN LAS VENTAJAS DE UN HOSPITAL FAMILIARMENTE RESPONSABLE... ¿Y TÚ?

Gracias a las Políticas de Empresa Familiarmente responsable que nos brinda el Hospital, pude hacer uso del **Día de bienestar**, durante una tarde, con el fin de realizarme de manera planeada y sin ningún tipo de afán varios exámenes médicos. Para hacer uso de este tiempo, lo acordé previamente con mi jefe, de ésta manera pude coordinar las citas.

Invito a todos los colaboradores del Hospital a conocer éstas políticas, acceder a ellas con tranquilidad y hacer un buen uso de éstas, en el momento que las necesitemos.

PATRICIA BUENO ARANA

Enfermera Salud Ocupacional y Medicina Laboral



La plataforma complementaria de servicios que nos ofrece el Hospital Pablo Tobón Uribe a los colaboradores, permite acceder de manera fácil y oportuna a diferentes productos y servicios, los cuales son descontados de manera equilibrada por deducción por Nómina. El banco con su fila preferencial para colaboradores, nos permite que realicemos trámites con mayor agilidad. Adicionalmente poder acceder a los productos de la librería con deducción por Nómina me parece excelente, ya que he tenido la oportunidad de comprar varios libros sin necesidad de desplazarme y pagándolos cómodamente.

JUAN ESTEBAN DÍAZ CORREA

Analista de Sistemas



Siempre que puedo hago uso de la política de **Pico y placa**. Para mí tiene múltiples ventajas: Me permite realizar gestiones luego de mi jornada laboral, tengo más tiempo para mi familia y amigos en el día, a las 6:30 a.m. me rinde más el trabajo de escritorio, invierto menos tiempo en el desplazamiento hacia el Hospital, pues las calles están descongestionadas.

En el Hospital, nos permiten ingresar nuestro vehículo el día de pico y placa, a diferencia de otras instituciones que no lo permiten cuando aplica la medida.

Invito a todos los colaboradores a aprovechar esta oportunidad que nos da el Hospital, si las condiciones del trabajo que realizan se los permiten.

ELISA MARÍA RESTREPO S.

Jefe Departamento de APOYO AL USUARIO Y GESTIÓN DE CONVENIOS



CONOCE LAS POLÍTICAS EFR EN NUESTRA INTRANET.

Para mayor información comunícate con las ext. 8106,9373,9265 o escríbenos al correo electrónico efr@hptu.org.co

¿Ya tienes
tu instructivo

efr?

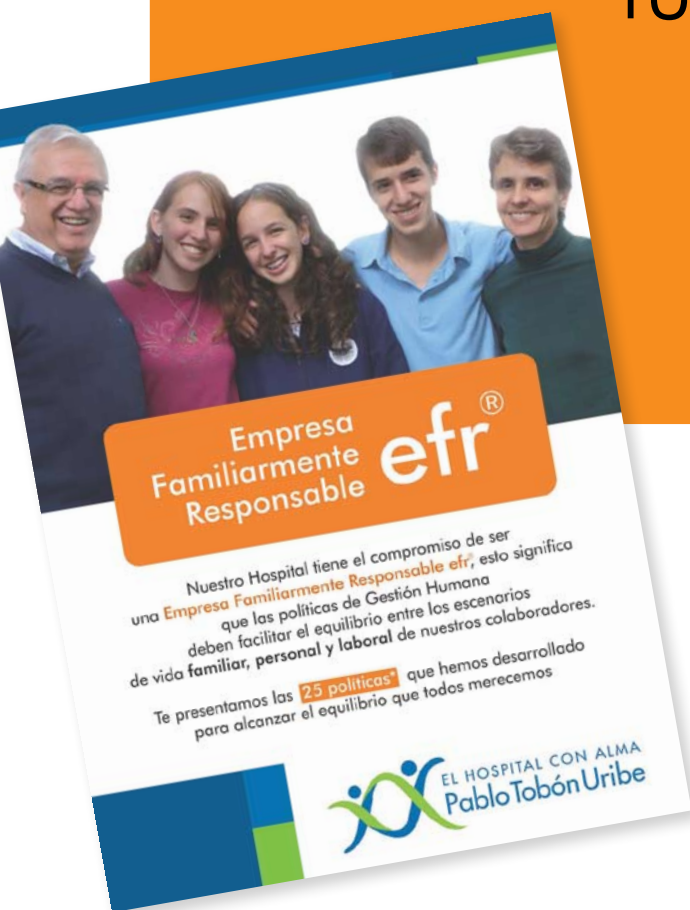

Es la mejor herramienta para conocer las 25 políticas de Empresa Familiarmente Responsable.

Allí encontrarás cada una de las **POLÍTICAS** con su **DESCRIPCIÓN**, las extensiones de contacto y todo lo que necesitas para acceder a los **BENEFICIOS**.

Si aún no lo tienes, pregúntale a tu jefe por él o encuéntralo en la Intranet siguiendo este link:

<http://hptunet/Lists/Anuncios%20HPTU/Attachments/45/Instructivo%20efr.pdf>



SEMINARIO INTERNACIONAL

Nuestro director general, doctor Andrés Aguirre Martínez fue invitado por la Alcaldía de Providencia Santiago de Chile, como ponente del V SEMINARIO INTERNACIONAL DE BÚSQUEDA DE LA EXCELENCIA EN LOS GOBIERNOS LOCALES.

Antropología de la calidad, fue la conferencia dictada por el doctor Aguirre, quien además recibió un reconocimiento en el marco del Seminario por su gestión como líder empresarial y la del Hospital.



USO ADECUADO DE GUANTES

- Si está usando guantes y hay una indicación para hacer higiene de manos (5 momentos), retírese los guantes y realice la higiene de manos.
- Después de cada tarea se deben descartar los guantes y hacer higiene de manos. Los guantes pueden tener gérmenes.
- El alcohol SÓLO se debe utilizar sobre las manos, NUNCA sobre los guantes.
- Los guantes se deben usar SÓLO cuando haya una indicación para ello, según las precauciones estándar y de aislamiento, de otra forma se convierten en un factor de riesgo mayor para la transmisión de gérmenes.

LA PIRÁMIDE DE LOS GUANTES

- Indica cuando usar o no guantes.
- Da algunos ejemplos clínicos en los que no está indicado el uso de guantes, y otros en los que se requiere el uso de guantes limpios o estériles.

Indicación uso de guantes estériles

- Cualquier procedimiento quirúrgico
- Procedimientos invasores (punción lumbar o ventricular, sonda a tórax)
- Procedimientos de radiología intervencionista
- Preparación de NPT y agentes quimioterapéuticos
- Accesos, manipulación y procedimientos vasculares centrales.
- Curaciones
- Sondajes vesicales
- Aspiración de traqueostomía (sistema abierto).

Indicación uso de guantes limpios en situaciones clínicas

- Cuando hay riesgo de contacto con sangre, líquidos, secreciones, excreciones corporales y objetos contaminados con estos líquidos.
- Exposición directa al paciente: contacto con sangre, membranas mucosas y con piel no intacta, presencia potencial de microorganismos altamente infecciosos o peligrosos, situaciones de epidemia o emergencia, inserción o remoción de líneas venosas periféricas, extracción de sangre, instalación de catéter para soluciones intermitentes, examen pélvico o vaginal, succión de tubos endotraqueales con sistema cerrado, baño del paciente, etc.
- Exposición indirecta al paciente: desechar contenido de riñoneras y equipos de drenaje, manipulación y limpieza de instrumentos, manipulación de basura, limpieza de derrames de líquidos corporales, etc.

No se requieren uso de guantes (excepto en precauciones de contacto)

- Cuando no existe riesgo potencial de exposición a líquidos corporales o ambiente contaminado
- Contacto directo con el paciente: toma de signo vitales, aplicación de inyecciones subcutáneas e intramusculares (En caso de salida de sangre, se deben poner los guantes para limpiarla), vestir al paciente, transportar al paciente, examen físico, asistencia durante la alimentación.
- Contacto indirecto con el paciente: uso del teléfono, escribir en la HC del paciente, dar medicamentos orales, distribución y recolección de bandejas de comida, remoción y cambio de ropa de cama (a menos que esté sucia con líquidos corporales del paciente), instalación de equipo de ventilación no invasiva y de cánulas de oxígeno, movilización de muebles de la habitación del paciente.

El uso de guantes no reemplaza la higiene de mano

ACERCA DE LA CONFIDENCIALIDAD

“Guardaré secreto sobre lo que oiga y vea en la sociedad por razón de mi ejercicio y que no sea indispensable divulgar, sea o no del dominio de mi profesión, considerando como un deber el ser discreto en tales casos.”

Este es uno de los mandatos contenidos en el ancestral Juramento Hipocrático, para quienes iban a dedicarse a la medicina.

Y es que la base de este principio, es la esencia misma de la condición humana, un ser que por tener una dimensión interior, no se muestra ante todo el mundo; por el contrario, se cubre y no sólo en un sentido corporal – la ropa no es sólo abrigo, es también pudor – sino también psicológico y social. Nadie cuenta su historia personal ni tampoco se despoja totalmente de su ropa ante cualquiera, so pena de ser un exhibicionista. Por tanto, una manifestación de respeto de la dignidad de cada ser humano y de consideración como persona, es la debida reserva de lo que se conoce de una persona en su condición de enfermo.

El paciente acude en búsqueda de atención y deposita una confianza irrestricta en el personal de salud, confianza que se extiende no sólo a que cree que ese personal dispone de los suficientes conocimientos y destrezas para brindarle una atención efectiva, sino que también involucra el ámbito de lo personal, de la protección de su dignidad, del reconocimiento efectivo de sus derechos sin necesidad de tenerlos que exigir. Sin esto, el enfermo además de su fragilidad

debida a sus circunstancias, se sentirá vulnerado.

Hoy, desafortunadamente, con la participación de muchos actores en los sistemas de salud, con la necesidad de que muchos procesos asistenciales involucren un sinnúmero de personas, con el uso de las tecnologías de información y comunicación en salud, por la

falta de énfasis en la formación ética que se brinda, etc., esta confidencialidad se ve seriamente amenazada y en muchos casos irrespetada. Es perentorio por tanto, tomar conciencia de este fundamental principio de actuación, que compete a todas las personas que participan de la atención en salud. Y este principio tiene que vivirse en acciones concretas en muchos ámbitos: cuidar que las conversaciones con los pacientes se hagan en un sitio reservado, no compartir la historia clínica ni la información asistencial sino con la debida autorización del paciente y a las personas que deben tener dicha información, hacer uso de las cortinas para evitar miradas de terceras personas, suministrar la ropa hospitalaria adecuada para cubrir al paciente, etc.

Los invito a que con mucho compromiso reflexionemos y actuemos conforme a la siguiente afirmación: la confidencialidad es un derecho que asiste a los pacientes y es un deber de todos los colaboradores del Hospital.



ANDRÉS AGUIRRE MARTÍNEZ

Director General

...Un día en el Hospital de los Muñecos

Donde algunos olvidan el derecho del paciente a la privacidad y la confidencialidad

Qué más pues, Les pregunto...

¿Quién fue el auditor en la pasada visita al Hospital de los Muñecos?

Yo.

Me asignaron esa IPS para este semestre, será que me prestas tu clave para acceder a la historia clínica de los pacientes de nuestra EPS?

Claro hermano, mi clave es 1867XY, con esta clave accedes a las historias. Eso es muy fácil, si no tienes tiempo para leer todo, le tomas fotos a las pantallas.

Y en el Hospital Muñecos...

"Uff! me libré de la capacitación de la Historia clínica, la clave del Dr. Federico fue la salvación!"

Voy a tomar fotos de las pantallas con el celular...

Buenos días Señor auditor,

Veo en su escarapela que usted viene de la EPS XY, es su primera vez en el Hospital de los Muñecos?

Si doctor, ¿Cómo se dió cuenta?

Porque veo que está tomando fotos de la Historia Clínica y eso no está permitido porque es violar la confidencialidad de la información del paciente.

Recuerde que ésta es una de las políticas que nos presentan en la inducción, antes de empezar cualquier labor en el Hospital.

¡Yo no fui a esa capacitación!

¿Entonces con qué clave ingresó a la Historia clínica del paciente?

"Con la de un compañero"

Está cometiendo otra violación, ya que las claves y contraseñas son de uso personal y sólo se entregan después de realizar la capacitación y firmar el compromiso de confidencialidad.

Tiene usted razón, compartiré esta reflexión con mis compañeros de la EPS XY para que no vuelva a ocurrir.

Le ofrezco disculpas.

Espera más historietas de "Inseguridad, casos de la vida real"...

CUMPLEAÑOS

SEPTIEMBRE 1

Claudia Cecilia Villada Grisales
Secretaría auxiliar
Julián Alejandro Arango Valencia
Ayudante de servicios
Luz Amparo Morales Estrada
Dibujante
María Claudia Uribe García
Médico general de planta
María Fernanda David Balzán
Secretaría auxiliar
Ruth Mery Ríos Narváez
Enfermera especialista en auditoría

SEPTIEMBRE 2

Juan David Ángel Betancur
Jefe del departamento
de especialidades quirúrgicas
Katherine Andrea Muñoz Henao
Auxiliar de enfermería
Liliana María Echeverri Arroyave
Enfermera
Luz Mary Usma Díaz
Enfermera
María Luisa Escobar Martínez
Jefe sección apoyo diagnóstico
y terapéutico
Nora Helena Saldarriaga Cartagena
Médica internista especialista de dolor
y cuidado paliativo
Zulma Viviana Arango Ramírez
Auxiliar de enfermería

SEPTIEMBRE 3

Jessica Milena Builes Agudelo
Secretaría auxiliar
Luz Marina Bedoya Pulgarín
Auxiliar de enfermería

SEPTIEMBRE 4

Ana Mercedes Gómez Soto
Auxiliar de enfermería
Claudia Andrea Durán Tabares
Auxiliar de enfermería
Gloria Eugenia Barco Atehortua
Bacterióloga coordinadora Banco de
Sangre
Jessika Mesa Machado
Auxiliar de enfermería

SEPTIEMBRE 5

Dora Patricia Ardila Galvis
Secretaría auxiliar

SEPTIEMBRE 6

Dora Elcy Ocampo Cardona
Ayudante de servicios
Liliana María Palacio González
Auxiliar de enfermería
María Isabel Jaramillo Montoya
Aprendiz en etapa lectiva
María Victoria Quintero Vera
Tecnólogo en imágenes diagnósticas
en la sección de radioterapia
Sindy Johana López Usme
Enfermera en servicio social obligatorio

SEPTIEMBRE 7

Paola Andrea Carmona Manco
Auxiliar de enfermería
Paola Andrea González Gómez
Ayudante de rayos X

SEPTIEMBRE 8

María Ramírez Toro
Auxiliar de enfermería
Natalia Ocampo Alzate
Auxiliar de enfermería
Sandra Milena Duque Aristizábal
Enfermera
Sandra Milena Vanegas Duque
Auxiliar de laboratorio clínico

SEPTIEMBRE 9

Héctor Iván Salazar Henríquez
Ayudante de servicios
Mónica Johana Muñoz Cardona
Enfermera
Natalia Zapata Hincapié
Médico general de planta

SEPTIEMBRE 10

Alexander Guerra Ocampo
Auxiliar revisor de cuentas
Diana Victoria Marín Foronda
Ayudante de servicios
Jairo Fernando Poveda Bolaños
Físico Médico
María Eugenia Correa Álvarez
Enfermera
Olga Cecilia Echavarría Arenas
Auxiliar de servicios farmacéuticos

SEPTIEMBRE 11

Bibiana Marcela Gil Araque
Auxiliar apoyo al usuario
Jorge Alexander Rodríguez Gallego
Médico ginecólogo oncólogo
Juan Esteban Ramírez Castaño
Auxiliar de enfermería
Octavio Germán Muñoz Maya
Médico internista hepatólogo
Olga Amparo Castaño Mazo
Secretaría auxiliar
Viviana Foronda Bedoya
Secretaría auxiliar

SEPTIEMBRE 12

Ana Ascensión Urrego Caro
Nutricionista dietista
Johana María Tabares Bermúdez
Secretaría auxiliar
Luisa Fernanda García Ramírez
Ejecutiva de apoyo a pacientes
internacionales y de trasplante
María Eugenia Valencia Sánchez
Auxiliar de enfermería
Sandra Irina Lainez Arbeláez
Tecnóloga en imágenes diagnósticas
-intervencionismo
Sandra Marcela Restrepo Ramírez
Auxiliar de enfermería
Wilson Albeiro García García
Tecnólogo en imágenes diagnósticas
unidad diagnóstica y terapia asistida
por imagen

SEPTIEMBRE 13

Diego León Ardila
Coordinador taller biomédica
Gladys Esther Londoño López
Auxiliar de enfermería
Harold Esteban Velilla Toro
Ayudante de servicios
María Aseneth Ochoa Castro
Auxiliar de laboratorio clínico
Yudy Jimena Gallego Rojas
Estudiante de práctica

SEPTIEMBRE 14

César Camilo Cortés Daza
Médico internista con subespecialidad
en cuidados intensivos
Liliana Raquel Cano Ruiz
Auxiliar de enfermería
Luz Adriana Palacio Restrepo
Fisioterapeuta
María Johana Urrego Galeano
Auxiliar de enfermería
Tatiana Yulied Cardona García
Auxiliar de enfermería

SEPTIEMBRE 15

Abraham Chams Anturi
Médico cirujano infantil
Amparo López González
Auxiliar de enfermería
Aychel González Marín
Enfermera especialista para cuidado
crítico
Beatriz Elena Ballesteros Cano
Ayudante de servicios
Diana Lucía López Jaramillo
Enfermera
John Jairo Pérez Barrientos
Psicólogo clínico
Lizeth Geraldine Valencia Yepes
Auxiliar de enfermería

SEPTIEMBRE 16

David Andres Roldan Gómez
Terapeuta respiratoria
Giovanny Alberto Peña Avendaño
Ayudante de almacén
Marisela Ramírez Pereira
Auxiliar de enfermería
Viviana Patricia Pérez García
Auxiliar de enfermería

SEPTIEMBRE 17

Carolina Baquero Montoya
Médica pediatra
Martha Lilliana Uribe Calle
Enfermera
Yudi Milena Hincapié Bermúdez
Ayudante nutrición y dietética en la
central de mezclas

SEPTIEMBRE 18

Carlos Mario Acevedo Puerta
Ayudante de almacén
Giovanni Alexander Ruiz Rojas
Médico internista

SEPTIEMBRE 19

Jorge Mario Correa Rodas
Médico anestesiólogo

SEPTIEMBRE 20

Horacio Gómez Gómez
Médico pediatra
José Manuel Ustariz Durán
Médico internista
Manuela Catalina Rincón Mazo
Auxiliar de enfermería
Natalia Gómez Gallego
Estudiante de práctica
Paula María Jaramillo Gómez
Médico especialista en cirugía general

SEPTIEMBRE 21

Areliz Ospina Yaima
Auxiliar de enfermería
Camila Arboleda Jaramillo
Aprendiz en etapa lectiva
Claudia Andrea Uribe Sierra
Fisioterapeuta
María Isabel Martínez Trujillo
Enfermera
Miriam Cecilia Rave Álvarez
Auxiliar de facturación
Pablo Henrique Alemán Ochoa
Médico internista con subespecialidad
en cuidados intensivos

SEPTIEMBRE 22

Angela del Carmen Toro Quintero
Tecnóloga en imágenes diagnósticas
unidad diagnóstica y terapia asistida
por imagen
John Mario Dávila Álvarez
Tecnólogo en servicios técnicos
Johnatan Galvis Durango
Auxiliar de enfermería
José Fernando Flórez Arango
Médico con doctorado en informática
en salud
Lizeth Arboleda Álvarez
Auxiliar de enfermería
Mónica Patricia Cardona Mesa
Auxiliar de enfermería

SEPTIEMBRE 23

Juan Felipe Múnera Quintero
Auxiliar de compras
Luz Amparo Gómez Gaviria
Auxiliar de enfermería
María Adelaida García Botero
Comunicadora social
Óscar Olavo Guillén Guillén
Físico médico
Yudy Andrea Vélez Ortiz
Secretaría auxiliar

SEPTIEMBRE 24

Diana Carolina Sierra Pérez
Enfermera
Luz Marina Henao Gómez
Directora del instituto de educación no
formal Hospital Pablo Tobón Uribe
Maribel Vélez Sucerquia
Secretaría auxiliar
Walter Mario Ángel Jaramillo
Jefe de laboratorio general-vascular periférico

SEPTIEMBRE 25

Ana Cristina Restrepo Ceballos
Bacterióloga especialista en
microbiología clínica



Lilliana María García Restrepo
Auxiliar de enfermería-
intervencionismo
Lina María Mejía Jaramillo
Médico fisiatra
Marta Olary Herrera Valencia
Auxiliar de enfermería
Nilson Stewart López Ruiz
Médico internista cardiólogo con
subespecialidad en ecocardiografía

SEPTIEMBRE 26

Ana Islendy Uribe Escudero
Secretaria auxiliar
Cristina María Montoya López
Secretaria auxiliar
Johnayro Gutiérrez Restrepo
Médico internista endocrinólogo
Luz Andrea Naranjo Molina
Médico general de planta
Oriana María Ramírez Barrera
Bacterióloga
Paula Andrea Largo Espinal
Auxiliar de enfermería

SEPTIEMBRE 27

Alejandra María Orrego Aguirre
Ayudante de servicios
Catalina Montoya Echeverri
Auxiliar de enfermería
Diana Yolida Restrepo Salazar
Auxiliar de enfermería
John Alexander García Agudelo
Estudiante de práctica
Juan Camilo Pérez Cadavid
Médico patólogo
Lina Marcela Carmona Bustamante
Auxiliar de enfermería
María Luz Alba Valencia Saldarriaga
Secretaria auxiliar
Yulieith Yesenia Quinchía Úsuga
Auxiliar de enfermería

SEPTIEMBRE 28

Alejandro Vélez Hoyos
Médico patólogo
Ana Isabel Vásquez Villada
Auxiliar de admisiones
Ana María Posada Valencia
Jefe departamento tecnología de la
información
Rosa Milena Lopera Carvajal
Auxiliar de enfermería
Sebastián Betancur Londoño
Médico general de planta

SEPTIEMBRE 29

Diana Carolina Pérez
Enfermera
Eteban Becerra Herrera
Auxiliar administrativo
Juan Camilo Patiño Bedoya
Tecnólogo en imágenes diagnósticas
en la sección de radioterapia
Juan Felipe Vargas Silva
Médico anestesiólogo
Lina María Ballesteros García
Médico general de planta

Martha Claudia Sánchez Correa
Médico radiólogo
Olga Lucía Sánchez Llanos
Auxiliar de enfermería en laboratorio
Paula Andrea Saldarriaga Saldarriaga
Secretaria auxiliar
Sandra Milena Idárraga Hernández
Tecnóloga en imágenes diagnósticas
Sandra Milena Montoya Casas
Ayudante revisor cuentas

SEPTIEMBRE 30

Gustavo Adolfo Zuluaga Valencia
Médico internista nefrólogo
Luisa Fernanda Valencia Álvarez
Enfermera
Luz Saider López Ramírez
Médico cirujano plástico

NACIMIENTOS

Damos la bienvenida a los bebés
que llegaron a alegrar el hogar
de nuestros colaboradores:
Janeth Viviana Duque Zapata
Enfermera
por el nacimiento de su hija, María
Antonia
Marisol Sierra Avendaño
Ayudante de servicios
por el nacimiento de su hijo, Daniel
Leidy Johana Múnera Monsalve
Auxiliar de enfermería
por el nacimiento de su hija, Sofía
Dora Elena Villa Martínez
Auxiliar de enfermería
por el nacimiento de su hijo, Juan
Felipe
Sendi Yuliana Montoya Orrego
Auxiliar de enfermería
por el nacimiento de su hijo, Juan Pablo

FALLECIMIENTOS

Hacemos llegar nuestra sentida
voz de condolencia a la familia de:
Adriana Patricia Ortiz Cano
Médico general de planta
por el fallecimiento de su madre,
Juventina Cano V.

MATRIMONIOS

Le deseamos felicidad y prosperidad
en esta nueva etapa de su vida a:
Tatiana Bustamante Bedoya
Auxiliar de enfermería
23 de julio 2011
José Fernando Agudelo Mejía
Enfermero
22 de julio 2011
Nelly María Mena Padilla
Enfermera
6 de agosto
Juliana Isabel Cadavid
Coordinadora administrativa
departamento de radiología
30 de julio 2011

RETIROS

Agradecemos el tiempo dedicado
a nuestra Institución a:
Daniel Velásquez Duque
Estudiante de práctica
Stephany Marín Muñoz
Estudiante de práctica
Yessica Hoyos Jaramillo
Auxiliar de enfermería
Natalia Ruiz Bermudez
Auxiliar de enfermería
María Jimena García Ramírez
Auxiliar de enfermería
Carolina Durango Álvarez
Auxiliar de enfermería
Dayana Paniagua Ortiz
Estudiante de práctica
William Pascual Ospina Barragán
Médico internista
Rafael Posada Soto
Capellán
Luz Mary Osorio Echavarría
Auxiliar revisor de cuentas
Diana Carolina García Arroyave
Auxiliar de información
Deny Del Carmen Marín Sánchez
Coordinadora de investigaciones
Pedro Alejandro Hoyos Builes
Médico cirujano plástico oncólogo

INGRESOS

Damos la bienvenida a la familia
Hospital Pablo Tobón Uribe a:
Alejandro Arenas Vasco
Analista de logística
Luz Dary García Acosta
Auxiliar de enfermería
Estefanía Restrepo Restrepo
Auxiliar de enfermería
Daniela Franco Guzmán
Auxiliar de enfermería
Lizeth Arboleda Álvarez
Auxiliar de enfermería
Ana Catalina Jaramillo Torres
Auxiliar de enfermería
Liseth Vanessa Sepúlveda Sánchez
Auxiliar de enfermería
Daniela Alexandra Restrepo Gutiérrez
Auxiliar de enfermería
Lina Marcela Suarez Castrillón
Auxiliar de enfermería
Carolina Campuzano Hernández
Auxiliar de Enfermería
Eliana Verónica García Orrego
Auxiliar de Enfermería
Mabel del Socorro Zapata Betancur
Auxiliar de Enfermería
Natalia Díaz Ospina
Auxiliar de Enfermería
María Valentina Carvajal Zuluaga
Auxiliar de Enfermería
Jakelynn González Giraldo
Auxiliar de Enfermería
Carolina Henao Herrera
Auxiliar de Enfermería
Carolina Guzmán Cárdenas
Auxiliar de Enfermería

María Paulina Gil Duque
Auxiliar de Enfermería
Diana Carolina Posada Vélez
Auxiliar de Enfermería en Laboratorio
Cindy Johanna Londoño Muñoz
Auxiliar de Enfermería en Laboratorio
Hugo de Jesús Sosa Henao
Ayudante de Servicios
Alejandra María Orrego Aguirre
Ayudante de Servicios
Beatriz Elena Ballesteros Cano
Ayudante de Servicios
Ruth Mery Valencia Molina
Ayudante de Servicios
Lina María Rua Restrepo
Ayudante de Servicios
Carolina Valderrama Carvajal
Ejecutiva de Cuentas
Gloria Isabel Gallego Ríos
Enfermera
Yuliana Andrea Rodríguez Aguilar
Enfermera
Verónica Sepúlveda Tabares
Enfermera
Sara Cristina Ramírez Arboleda
Enfermera
Sandra Marcela Marín Villamil
Enfermera
Johana Marcela Aguirre Cardona
Estudiante de práctica
Joana Catalina Taborda Aguirre
Estudiante de práctica
Giovan Elías Lopera Mesa
Estudiante de práctica
Sara Gómez Sierra
Estudiante de práctica
Gabriel Jaime López Palacio
Gestor de la información clínica
María González Forero
Médica nuclear
Johnayro Gutiérrez Restrepo
Médico internista endocrinólogo
Sandra Catalina Mesa Restrepo
Médica pediatra
Ana Carolina Sierra Montoya
Médica pediatra
Rocío de los Ángeles Velilla Rosario
Psicóloga organizacional
Stefany Bolívar Palacio
Secretaria auxiliar
Yined Andrea Castaño Jaramillo
Secretaria auxiliar
Viviana Marcela Hoyos Góez
Secretaria auxiliar
María Fernanda David Balzán
Secretaria auxiliar
Catalina Ramírez Avendaño
Secretaria auxiliar
María Denis Flórez Taborda
Tecnóloga imágenes diagnóstica
Wilfer Andrés Zuluaga Alzate
Tecnólogo de infraestructura técnica
Norberto Alexander Amézquita Zapata
Tecnólogo en servicios técnico

Dr: Andrés Aguirre Martínez

Mr Brands quiere unirse para felicitarlo a usted y su maravilloso equipo de profesionales y colaboradores, por el reciente y merecido reconocimiento a la extraordinaria institución que usted tiene el privilegio de dirigir. Quisiéramos los Colombianos tener más y más empresas con Alma.

De todo corazón FELICITACIONES.

Cordial saludo.

[Mauricio Restrepo Restrepo](#)

Mr Brands Comunicaciones



No encuentro palabras para agradecerles lo especial que fueron conmigo me los llevo a cada uno de ustedes en el corazón. En este momento, tomo la decisión de irme porque quiero buscar un mejor futuro profesional pero nunca por estar trabajando en el mejor Hospital del mundo.

Con mucho cariño,

[Carolina Gutiérrez Jaramillo](#)

Anterior administradora Lavadero Knight

Medellín, Agosto de 2011.

Señores

HOSPITAL PABLO TOBÓN URIBE

La Ciudad.

Cordial saludo

Un agradecimiento muy especial a esta hermosa institución llamada HOSPITAL PABLO TOBÓN URIBE, dedicada a servir, amar, dar y cumplir el juramento hipocrático de la solidaridad.

Es esta la ocasión para decirles GRACIAS, por haberle dado a mi vida, otra oportunidad para vivir.

En esta oportunidad quiero hacerle extensivo mi agradecimiento a todo su personal, por su calidad humana y su gran compromiso social. Que gran INSTITUCION.

DIOS los bendiga hoy y siempre.

Desde el fondo de mi corazón.

Claudia Arango Díaz
CLAUDIA ARANGO DÍAZ

CC 42.896.067.

Gracias a todos con los que su cercanía y acompañamiento nos permitieron saber que fueron tocados por la vida alegre y festiva de nuestro hijo y hermano

Samuel Jerónimo Arcila Alzate

Quien nos enseñó que cada día es un regalo para ser felices, y por eso ahora, disfruta de amor, bondad y alegría eterna en Dios.

Los invitamos a la misa en su memoria el 8 de Agosto de 2011 a las 6:00 pm. en la iglesia San Roque ubicada en la calle 7b nro. 19a-31, Parque la Estanzuela.





1160

Medellín, 26 de julio de 2011

Doctor
ANDRÉS AGUIRRE MARTÍNEZ
Director General
HOSPITAL PABLO TOBÓN URIBE
Medellín

Respetado doctor Aguirre:

Para la **Federación Nacional de Comerciantes, FENALCO**, Seccional Antioquia, es motivo de orgullo que el Hospital Pablo Tobón Uribe sea la Mejor Empresa del Sector Salud del país para trabajar, según lo estipuló el estudio de la firma Merco Personas 2011. Nos unimos al propósito de reconocer en su entidad, el liderazgo que engalana la labor de prestación de servicios de salud de alta complejidad.

La idoneidad, integridad y humanidad del Hospital contribuyen al bienestar de sus empleados y de las personas que se benefician de sus servicios. Por su gran responsabilidad social y su disponibilidad para servir a la comunidad, hoy día, es una entidad modelo, centro de excelencia y compromiso.

Su trabajo, fundamentado en la solidaridad, la honestidad y el respeto, es digno de toda nuestra admiración. Compartimos su alegría por este reconocimiento y desde el Gremio les manifestamos nuestra satisfacción por este gran logro, el cual se une a la lista de muchos más reconocimientos recibidos, como el Mercurio de Oro que **FENALCO ANTIOQUIA** le otorgó al Hospital Pablo Tobón Uribe en el año 2004.

Mis más sinceras felicitaciones y un caluroso abrazo,

Sergio Soto
SERGIO AGNACIO SOTO MEJÍA
Director Ejecutivo

*Y la Mayor
y Sencilla
ADMIRACION!*

FEDERACIÓN NACIONAL DE COMERCIANTES - SECCIONAL ANTIOQUIA

FIDEL 444 64 66 • Calle 58 82-04
Fax: 221 29 82 • e-mail: fenalco@fenalcoantioquia.com
www.fenalcoantioquia.com • Medellín - Colombia

BRANCA REGIONAL BIENESTAR
PBX: 531 89 28 • Fax: 531 88 92
Calle 47 No. 14-29 Centro Empresarial de Servicios Savana Plaza Es. 291 - 215

SECCIONAL URAGÁ
Teléfono: 828 28 27 • Teléfono: 828 08 04 ext. 103
Carrera 135 No. 36A - 22 La Sirena 27 por 81 201
Barrio Dña. Juana

LÍNEA DE SERVICIO AL CLIENTE 444 04 00 • PROCRECITO 444 60 00 • FENALCOBQUE 216 45 00

Medellín, 22 de agosto de 2011

Doctora
MARIA VICTORIA SALDARRIAGA CASTAÑO
Gerente
Fondo de Empleados
HOSPITAL PABLO TOBÓN URIBE
Medellín

Apreciada Señora Saldarriaga:

Me permito dirigirme a usted para expresarle nuestros agradecimientos por la atención, amabilidad, cordialidad y disposición que tuvieron todas las personas (Directivas, conductores, guías etc.) que general estaban a nuestro servicio, el pasado 20 de agosto de 2011, en el paseo al Parque de Los Tamarindos en San Jerónimo; el cual ustedes ofrecieron a todos los empleados y a sus respectivas familias.

Nos sentimos muy bien atendidos y con la comodidad que toda persona desea tener, es muy grato tanto para mí, como para mi familia contar con personas como ustedes, que nos brindan momentos de tranquilidad, diversión y felicidad y sobre todo que nos ayudan a tener un espacio para estar más unidos como debe ser en familia.

Estamos bastante agradecidos y todos pasamos un día inolvidable, mil y mil gracias.

Atentamente,

Belarmina Osorio R.
BELARMINA OSORIO RODRIGUEZ
C.C. 43.504.591

GRACIAS AL HOSPITAL
CON ALMA. "PABLO TOBÓN"
PERSONAL QUE HACE
POSIBLE

Thanks

MI MEJOR VIVIR.
CON MEJOR SALUD.

CARNEFINA VALENCIA Y
FAMILIA.

04 SEP. 2011.

Una sonrisa franca, una palabra sincera,
un consejo a tiempo, ofrecidos con verdadero afecto,
significan el más valioso de los regalos
que alguien pueda brindarnos.

Son tantas las ocasiones
en que he recibido su Apoyo, Solidaridad y Afecto,
que guardo en mi corazón sinceros agradecimientos.

Por eso, aunque no sea una fecha especial,
quiero hacerle llegar
este cálido y sincero mensaje.

iGracias
Por Todo!



PAN DE CHOCOLATE

INGREDIENTES:

- 1 libra de harina de trigo
- 50 gramos de azúcar
- 10 gramos de sal (dos cucharaditas tinteras)
- 20 gramos de levadura
- 100 gramos de margarina
- 1 huevo
- 100 gramos de chips de chocolate
- 100 mililitros de agua aproximadamente (cantidad necesaria para darle consistencia a la masa)



PREPARACIÓN

- Mezclar la harina y la sal y ponerlas en el mesón formando una corona.
- En el espacio libre, en la mitad, adicione el azúcar, la levadura, la margarina y el huevo.
- Vierta el agua gradualmente, mientras va amasando. Sabrá la masa está lista cuando no se le pegue de las manos.
- Cuando la masa logre la consistencia deseada, déjela reposar 10 minutos tapada con un plástico.
- Agregue los chips de chocolate y amase nuevamente.
- Corte la masa del tamaño deseado y arme los panes, tápelos de nuevo con un plástico y deje reposar durante 15 minutos.
- Hornee los panes en el horno previamente calentado a 180° durante 12 a 15 minutos
- Retírelos del horno y disfrútelos.

CONSEJO PRÁCTICO

- Si quiere que los panes queden brillantes, antes de meterlos al horno barnícelos con huevo batido.

The image shows two white plates with a scalloped edge, each containing several golden-brown bread rolls. The rolls are sliced open, revealing a dark, moist chocolate filling. The plates are set on a dark wooden surface. A yellow sticky note is in the top right, and a circular yellow sticker is in the bottom left.

Si usted es colaborador del Hospital
y quiere compartir su receta favorita,
envíela a magarcia@hptu.org.co

Receta de cocina
Chef invitado
LUIS GONZÁLEZ
Panadero, Salamanca
Gestor de la calidad, Salamanca
Brigadista, Salamanca
Hospital Pablo Tobón Uribe



CUANDO DOS INSTITUCIONES TRABAJAN EN PERFECTA ARMONÍA

MÁS CORAZONES

PALPITAN CON LA MISMA EMOCIÓN

CONSULTA ESPECIALIZADA ADULTOS Y PEDIÁTRICA

Cardiología - Electrofisiología - Cirugía Cardiovascular

CARDIOLOGÍA INTERVENCIONISTA ADULTOS Y PEDIÁTRICA

Hemodinamia - Electrofisiología - Cirugía cardiovascular - Cardiopatías congénitas

DIAGNÓSTICO NO INVASIVO

Ecocardiografía modo M, bidimensional - 3D Doppler (pulsado, continuo y color) - Ecocardiografía de estrés con ejercicio o farmacológica - Ecocardiografía transesofágica - Monitoreo ambulatorio de presión arterial
Monitoreo Holter - Prueba de esfuerzo - Electrocardiograma convencional y de alta resolución

cordial
Una Alianza con Alma y Corazón



CLÍNICA CARDIOVASCULAR
CONGREGACIÓN MARIANA



EL HOSPITAL CON ALMA
Pablo Tobón Uribe

Hospital Pablo Tobón Uribe - Calle 78B No. 69-240
(574) 445 9122 - 441 1993 - Medellín, Colombia

www.cordial.org.co