

# en familia



Jornadas pedagógicas

Feria Gran Día de Campo  
Impacto con educación a la comunidad

efr

Valoración del desempeño 2012

Primera y única Institución Acreditada con Excelencia



EL HOSPITAL CON ALMA  
Pablo Tobón Uribe

# CONTENIDO

**PORTADA**  
Feria Gran Día de Campo



**DIRECTOR GENERAL**  
Dr. Andrés Aguirre Martínez

**COMITÉ EDITORIAL**  
Dirección General  
Departamento de Mercadeo  
Gestión Humana  
Educación e información

**DISEÑO**  
InterMedia Publicidad

**IMPRESIÓN**  
Especial Impresores

**COLABORARON EN ESTA EDICIÓN**  
Divisiones de Planeación, Administrativa,  
Paramédica, Médica y Cordial

**SUSCRIPCIONES**  
Departamento de Mercadeo  
Teléfono: (5-74) 445 93 89  
mercadeo@hptu.org.co

**DIRECCIÓN**  
Calle 78 B 69 - 240, Apartado Postal 3466  
Conmutador (5-74-445 90 00)  
Medellín, Colombia

[www.hptu.org.co](http://www.hptu.org.co)

<b>Editorial</b> Acerca de la genialidad humana	3
<b>Cordial</b> Colesterol elevado y riesgo cardiovascular	4
<b>Hospital ecológico</b> Siembra un árbol, siembra vida	6
<b>Enlace</b>	8
<b>efr</b> Valoración del desempeño 2012	12
<b>efr</b> Jornada de Salud Visual	14
<b>Desde la Capellanía</b> El fenómeno de la Morenita	15
<b>Seguridad de la información</b> Pon a prueba tus conocimientos	16
<b>De interés</b> Publicaciones de nuestros colaboradores	17
<b>Jornadas pedagógicas</b> Gran día de campo	18
<b>Jornada educativa</b> Taller práctico sobre generalidades de la diabetes	20
<b>Charla educativa</b> Detección oportuna del cáncer de próstata	22
<b>Novedades laborales</b>	24
<b>Capacitación</b> La Disfagia, cuando deglutir es un problema	26
<b>Obituario</b> Juan José Sarmiento Díaz	28
<b>Receta</b> Esponjado de mora	29
<b>Nos escriben</b>	30

Síguenos





## Acerca de la genialidad humana

**A**firmó el filósofo y lingüista alemán, Friedrich Schlegel: “para lo que nos gusta, tenemos genio.”, entendiendo genio en la acepción de la “capacidad mental extraordinaria para crear o inventar cosas nuevas y admirables.” ¿Y qué podría gustar más al ser humano? Debería ser, entre otras cosas, desarrollar su humanidad. Los Jónicos pensaban que sólo existían seres corpóreos o materiales; posteriormente Pitágoras descubre unos seres tan reales como los corpóreos pero sin materia: los números. La historia del pensamiento avanza y toma conciencia de que además de la existencia de objetos que se perciben, comparan, analizan, ordenan, hay otro mundo que permite estimar o desestimar, preferir o posponer, es el mundo del valer, un mundo que distingue a los seres humanos de otros seres que no tienen esta capacidad: “El estimar es una función psíquica real – como el ver, como el entender – en el que los valores se nos hacen patentes. Y viceversa, los valores no existen sino para sujetos dotados de la facultad estimativa, del mismo modo que la igualdad y la diferencia sólo existen para seres capaces de comparar.” Y esta capacidad estimativa es fundamental para acondicionar el mundo humano, para poderlo hacer habitable y posibilitar así una existencia verdaderamente humana.

El acceder al mundo del valer es un asunto arduo, tanto desde el punto de vista social como individual. La historia permite reconocer que ha habido progreso científico y tecnológico, pero igualmente las sociedades aprenden, no sólo técnicamente, sino también moralmente: ha habido también progreso moral – y retroceso desafortunadamente -. No siempre el hombre tuvo conciencia de los valores, pero haber alcanzado esta etapa, no ha sido garantía para que ella se mantenga y no se pierda. Se asiste a un momento en que hay gran cantidad de individuos y de elementos de la sociedad, que padecen de ceguera moral y ello es nefasto para el ser humano. A esta ceguera moral la denominó el filósofo español Ortega y Gasset, desmoralización. Y ese mismo filósofo advirtió : “Un hombre desmoralizado es simplemente un hombre

que no está en posesión de sí mismo, que está fuera de su radical autenticidad y por ello no vive su vida, y por ello no crea, ni fecunda, ni hinche su destino”. Esta desmoralización crea un círculo vicioso: el niño crece en un ambiente poco propicio para su desarrollo moral y ello perpetúa una sociedad insensible al mundo del valor y de la ética.

El ser humano está llamado a recuperar su genialidad, esa enorme facultad de crear una realidad mejor. Y los valores son fuente de inspiración para ello. Con frecuencia se confunde la solidez, universalidad y permanencia de lo valioso, con el hecho equivocado de no querer cambiar las cosas con el argumento de que es por defender un determinado valor. Es el error de no ver la diferencia entre la tradición, que es buena, con el tradicionalismo, que conduce a quedarse anclado en el pasado; entre lo primitivo, que es lo “rudimentario, elemental, tosco” y lo primigenio, que es lo que está en la esencia de las cosas y es parte de su sello original. La riqueza del valor se expresa en la gran cantidad de posibilidades que se tienen para su realización: cuántas formas diferentes de ser justo, cuántas alternativas para expresar la solidaridad, cuántas formas diversas en que se manifiesta la belleza, etc.

Percibir las cosas y los valores, implica puntos de vista diversos, pero que no son necesariamente ópticas adversas sino en las que se requiere de la genialidad humana para hacer la mejor síntesis de ellas, con miras a la construcción de un mundo mejor. No es sino pensar en qué sería de la ciencia sin valores, todo un peligro, pero valores sin ciencia, es sensiblería ineficaz. Hay que usar todo el ingenio para no caer en esa ceguera moral – desmoralización – y poder soñar con un mundo más humano. ☘

**ANDRÉS AGUIRRE MARTÍNEZ**

Director General

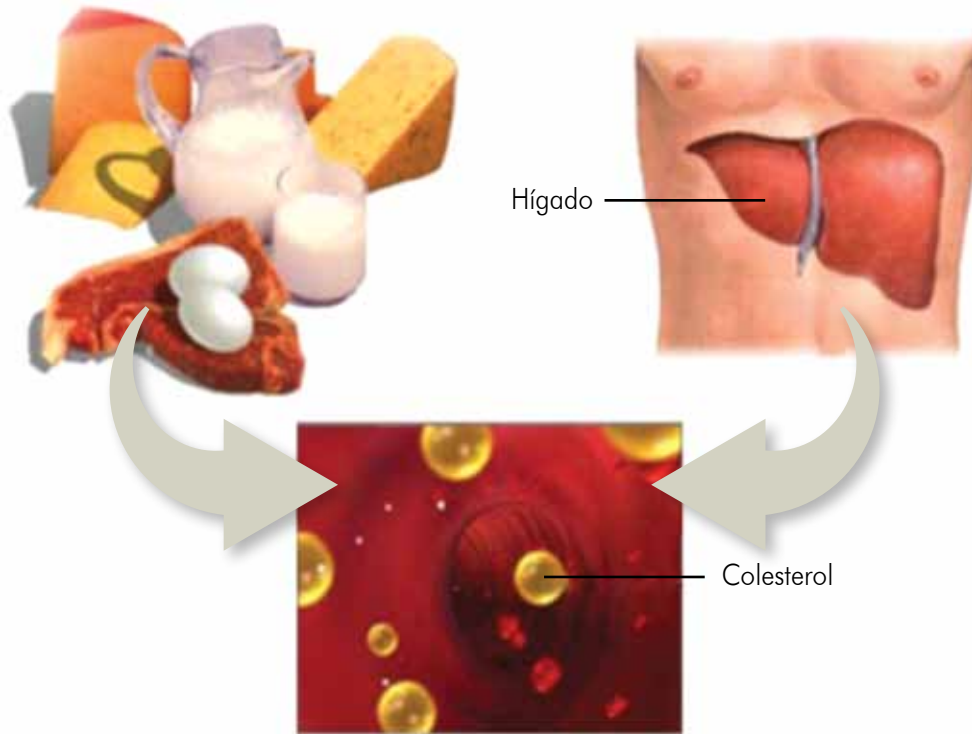

<http://www.bajarcolesterol.com>

## Colesterol elevado y riesgo cardiovascular

El colesterol es una sustancia grasa que se encuentra en todas las células del organismo y se transporta a través de la sangre. La mayor parte del colesterol se produce en el hígado, aunque también se obtiene a través de algunos alimentos de origen animal fundamentalmente.

El colesterol es vital en algunos procesos que se llevan a cabo en los organismos, ya que interviene en la formación de ácidos biliares, vitales para la digestión de las grasas; los rayos solares lo transforman en vitamina D para proteger la piel de agentes químicos y evitar la deshidratación; a partir de él se forman ciertas hormonas, como las sexuales y las tiroideas y es necesario para formación de las membranas celulares y producir algunas hormonas.

La sangre lleva el colesterol desde el intestino o el hígado hasta los órganos que lo necesitan mediante unos transportadores llamados lipoproteínas. Existen varios tipos de lipoproteínas, pero los más importantes son:

1. **Lipoproteínas de baja densidad (LDL, por sus iniciales en inglés):** se encargan de transportar el colesterol nuevo desde el hígado hasta todas las células del organismo.
2. **Lipoproteínas de alta densidad (HDL, por sus iniciales en inglés):** recogen el colesterol no utilizado y lo devuelven al hígado para su almacenamiento o excreción al exterior a través de la bilis.

De lo anterior podemos entonces hablar de dos tipos de colesterol:

- **Colesterol malo (Colesterol-LDL):** el colesterol al unirse a la partícula LDL se deposita en la pared de las arterias y forma las placas de ateroma.
- **Colesterol bueno (Colesterol-HDL):** el colesterol al unirse a la partícula HDL transporta el exceso de colesterol de nuevo al hígado para que sea destruido.

Es muy importante leer cuidadosamente la información nutricional que aparece en las envolturas y envases de los alimentos, porque aunque se anuncie como libre de colesterol puede contener grandes cantidades de grasa saturada (La materia grasa de los productos lácteos, la grasa de la carne roja y los aceites tropicales tales como el aceite de coco son algunos de los alimentos ricos en grasa saturada), la que al interior de nuestro organismo terminará siendo convertida en colesterol "malo" o LDL.

Es común que una persona que padezca de colesterol elevado no lo sepa, ya que es una enfermedad asintomática (sin síntomas), así que su diagnóstico solo puede hacerse mediante un examen de laboratorio en el que se determinen los niveles de colesterol en la sangre.

#### Niveles normales de colesterol:

**Colesterol Total:** Normal: menos de 200 mg/dL  
Normal-alto: entre 200 y 240 mg/dL  
Alto: por encima de 240 mg/dL

**Colesterol LDL:** Normal: menos de 100 mg/dL  
Normal-alto: de 100 a 160 mg/dL  
Alto: por encima de 160 mg/dL

**Colesterol HDL:** Normal: superior a 35 mg/dl en el hombre y 40 mg/dl en la mujer

**Dislipidemia:** Si los niveles de colesterol en la sangre se elevan se produce una enfermedad que se denomina Dislipidemia o hipercolesterolemia.

Cuando una persona tiene niveles de colesterol en sangre de 240 mg/dL tienen el doble de riesgo de sufrir un infarto de miocardio que aquellas con cifras de 200mg/dL, ya que cuando las células son incapaces de absorber

todo el colesterol que circula por la sangre, el sobrante se deposita en la pared de las arterias, formando una placa de grasa, que contribuye a un progresivo estrechamiento originando la aterosclerosis. Cuando la placa se forma en las arterias coronarias que riegan el corazón y las obstruyen existe un mayor riesgo de sufrir un infarto cardiaco.

Una persona diagnosticada con colesterol elevado debe seguir un tratamiento que incluye una alimentación equilibrada, la reducción de la ingesta de alcohol, el abandono del cigarrillo y la realización de ejercicio a diario. En algunos casos, cuando la correcta alimentación y el ejercicio no logran bajar los niveles de colesterol LDL, es necesario que el paciente siga un tratamiento con medicamentos. El objetivo del tratamiento es lograr que el enfermo de ateromatosis alcance muy bajos niveles de colesterol en sangre, esto contribuye a que el colesterol acumulado en las arterias pase de la pared de estas nuevamente a la sangre y allí sea eliminado. Por ello, se recomienda a los pacientes que han sufrido infarto de miocardio o accidente cerebral que mantengan cifras muy bajas de colesterol para intentar limpiar así sus arterias.

Además quienes tienen un familiar con esta enfermedad o con enfermedad isquémica del corazón u otras enfermedades cardiovasculares, deben estar alerta y mantener un control de sus niveles de lípidos, llevando además un estilo de vida saludable.

**Colesterol en los niños:** Los niños o jóvenes con una incorrecta dieta y con sedentarismo se convierten en serios candidatos a padecer hipercolesterolemia en el futuro. Desde la infancia debemos fomentar en nuestros niños y niñas adecuados hábitos de alimentación y actividad física que permita contribuir a la buena salud cardiovascular de estos. 



Grúa trasplantando un árbol del Hospital.

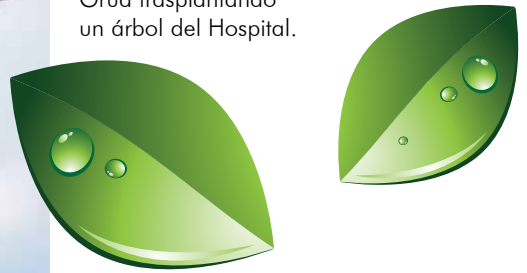

Los árboles son seres, que aunque muchas veces incomprendidos, tienen un aporte de trascendental importancia para el equilibrio social y medio ambiental del planeta.

La expresión “feliz día del árbol” es una frase que se ha venido popularizando y que usamos cuando alguien no nos determina o nos ignora. Este es un triste ejemplo de lo que ha significado un árbol en nuestra cultura.

Lo cierto es que los árboles son un importante aliado en el equilibrio de nuestro planeta. Conozcamos algunos de los beneficios que nos brindan los árboles:

- **Suelo:** la copa de los árboles ayuda a atrapar la lluvia y con su tallo y sus hojas la conducen suavemente hasta el suelo, evitando que impacte directamente en la tierra, ayudando a disminuir la erosión.
- **Aire:** sus copas actúan como filtros, ya que en sus hojas atrapan cenizas, humos y otras formas de contaminación que carga el viento. También generan una barrera contra el ruido y con su fotosíntesis convierten el dióxido de carbono (CO<sub>2</sub>) en oxígeno (O<sub>2</sub>) purificando el aire que respiramos.
- **Paisaje:** aportan a la biodiversidad de fauna y enriquece la visión de las personas hacia su entorno.

## SIEMBRA UN ÁRBOL, SIEMBRA VIDA



*“Los árboles son parte de la solución contra el cambio climático, el mayor problema que hemos enfrentado nunca”.*

Al Gore, Político y ecologista norteamericano.  
Premio Nóbel de la Paz, 2007.

Por estos y muchos otros beneficios en el HOSPITAL PABLO TOBÓN URIBE contamos con un Programa de Manejo del componente arbóreo y paisajístico, que cuenta con un cronograma de mantenimiento de cada uno de los jardines que tenemos al interior del Hospital y de cada una de las plantas que tenemos en las oficinas, buscando el mantenimiento y cuidado de éstos. Además, por la construcción de la Torre A se han realizado 47 trasplantes de árboles tanto en el Hospital como en zonas cercanas como el Parque lineal La Quintana, la Urbanización Villa Rica y la CIB.

**Por cada árbol talado sembraremos  
4 árboles nuevos.**

“En un mundo ocupado por siete mil millones de personas, los bosques, que representan más del 30 por ciento del territorio y contienen el 80 por ciento de la biodiversidad del planeta, pierden anualmente trece millones de hectáreas, una superficie equivalente a la cuarta parte de la península ibérica.” ☘

Mayores informes con [Carlos Andrés Uribe](#),  
Ingeniero Ambiental en el 445900 ext. 9483



Jardines y árboles ubicados  
en el centro del Hospital.



**La mejor herencia  
que le podemos dejar  
a nuestros hijos es:  
amor, conocimiento  
y un planeta  
en el que puedan  
vivir**

Jardines conservados por el Hospital,  
ubicados en la zona de parqueaderos.

## TABLERO ADMINISTRATIVO

Uno de los aplicativos que inicia la primera fase de Enlace es el programa: **Tablero Administrativo**, el cual permite la administración de la gestión diaria de camas para facilitar el movimiento de pacientes al interior del Hospital. Este proceso tiene los siguientes procedimientos:

- Asignación de camas.
- Gestión de traslados entre unidades.
- Manejo de reservas.
- Listas de espera.
- Cambios de estancia.
- Estados de alistamiento y del egreso del paciente.

En el Hospital este proceso es administrado por la Unidad de Gestión de camas de la sección de Apoyo al Usuario.

En el Detalle se visualiza el número de la cama, los datos de identificación del paciente que la ocupa, el financiador y el tiempo de estancia. Cada columna tiene un contador de tiempo entre cada estado de la orden de alta, de hospitalización o de traslado.

Hab.	Est.H	De Alta	Estado	Reservado	En Alistamiento	Aclimantado	Trasladado	Hospitaliza	Historia	Identificación	Nombre	Sexo	Edad
428	01							4303.14	889961-1	PA1234567-PA	DMONSALVE DE L... MAGMILIANO	M	26 Años
								5372.42	510926-5	7432124-CC	VELASQUEZ GOMEZ... GUILLERMO	M	66 Años
702	01	8982.21	CD					5041.16	888918-1	88123456789-RC	JUGAVIRIA PRUEBA RIGOBERTO PRUEB	M	11 Meses
								4329.07	765430-2	43449537-CC	GARCIA BUITRAGO MABEL EMILCE	F	42 Años
440	01							4329.07	746980-3	50868741-CC	FLOREZ LOPEZ CARLINA ISABEL	F	46 Años
								3529.14	889071-1	05001NN889071-AZAPATA HOSSA CHEPITO PRUEBA	M	24 Años	
								1180.31	889305-1	101010-CC	DMONSALVE DOSSA LEIDY PRUEBA	F	22 Años
								1035.17	889213-1	151530-RC	DMONSALVE SANCHEZ SANDRA PRUEB	F	1 Años
								1016.00	889379-4	000011112222-CC	MARIN LUSMA ALEJANDRA PRUEBA	F	28 Años
542	01							305.4	888924-1	3117921950-CC	FELIZ CLAUDIM AMANECEPR PRUEBA	F	38 Años
712	01	1638.21	DR					743.57	889122-1	1257808642-CC	ECASTRILLON CASTAROP ALEXANDER I	M	30 Años
								654.41	889411-1	88924178-CC	LVASQUEZ LOPEZ PAULINA PRUEBA	F	23 Años
								526.02	889422-1	2012062001-CC	VEINTE HOSSA JUNIO PRUEBA	M	22 Años
562	01							307.08	889445-1	2030-RC	DMONSALVE RUIZ REBECA PRUEBA	F	15 Dias
								175.41	889279-1	201204301-RC	PERIANEZ ACASTAÑO ALEJANDRO PRU	M	3 Años
								174.24	889133-1	2003123103-TI	RIOS ACASTAÑO ANGELA PRUEBA	F	9 Años
709	01							170.29	889466-1	8898342-CC	ARISTICABAL BMARTINEZ JUAN PRUEB	M	28 Años
379A	01												
364A	01												
374A	01						503.57						
530	01	846.16	SA						889412-2	25256398-RC	SANCHEZ BMARTINEZ PEPITO PRUEBA	M	21 Dias
370B	01						170.01		202021-2	93010712449-TI	CLINTON LHMONTIYA HILLARY PRUEB	F	62 Años
362B	01								889115-2	887654321-CC	LOPEZ BMARTINEZ CAMILA PRUEBA	F	26 Años
301	01				89.28								

### Detalle del Tablero Administrativo

Los colores de cada columna representan un cambio en el estado.





El Tablero consta de tres partes:

## 1. Filtros de información del Tablero Administrativo



Estados que aparecen en el filtro de información:

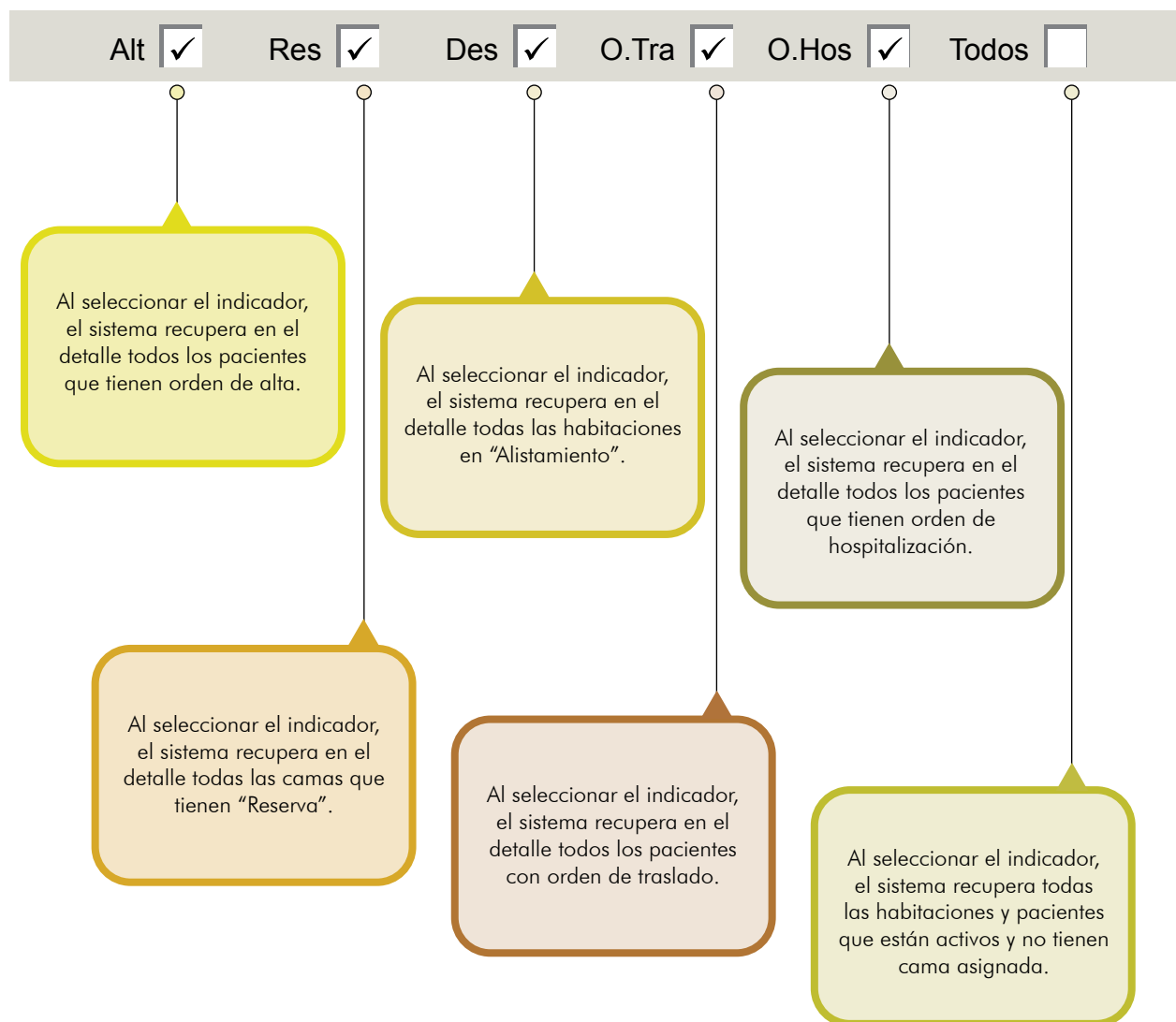

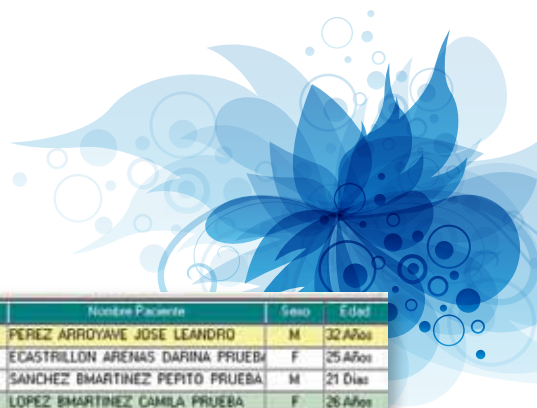

## 2. Detalle de información

Hab.	Est.H	De Alta	Estado	Reservada	En Abatamiento	Abatamiento	Traslado	Hospitalizar	Historia	Identificación	Nombre Paciente	Sexo	Edad
364A	01						1001.31		725656-2	71906126 - CC	PEREZ ARROYAVE JOSE LEANDRO	M	32 Años
							815.56		889055-1	11678123 - CC	ECASTRILLON ARENAS DARINA PRUEBA	F	25 Años
374A	01						503.07		889413-2	25256398 - RC	SANCHEZ BMARTINEZ PEPITO PRUEBA	M	21 Días
370B	01						163.10		889115-2	987854321 - CC	LOPEZ SMARTINEZ CAMILA PRUEBA	F	26 Años
							00.25		889478-1	585858 - CC	DBAENA LUCAS PRUEBA	M	36 Años
							653.51		889411-1	98524178 - CC	LVASQUEZ LOPEZ PAULINA PRUEBA	F	23 Años
							1034.26		889213-1	151530 - RC	DMONSALVE SANCHEZ SANDRA PRUEB	F	1 Años
712	01	1637.30	DR				749.06		889122-1	1357908642 - CC	ECASTRILLON CASTAÑO ALEXANDER I	M	30 Años
							174.51		889273-1	201204301 - RC	PERIÁNEZ ACASTAÑO ALEJANDRO PRU	M	3 Años
							1015.09		889078-4	000011112222 - CC	MARIN LUSMA ALEJANDRA PRUEBA	F	28 Años
							3529.24		889071-1	05001N889071 - AZAPATA HOSSA CHEPITO PRUEBA	M	24 Años	
							4329.16		765430-2	43449537 - CC	GARCIA BUITRAGO MABEL EMILCE	F	42 Años
440	01						4329.16		746300-3	50068741 - CC	FLOREZ LOPEZ CARLINA ISABEL	F	46 Años

A continuación se resaltan las columnas más importantes del detalle de información del Tablero Administrativo:



El sistema muestra el tiempo transcurrido desde que la orden médica de alta fue generada y el estado asociado a ella.

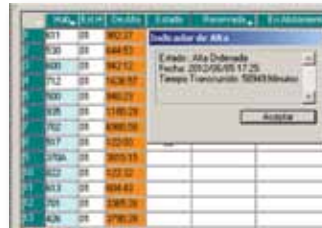

Permite registrar en el sistema los nombres y financiador del paciente a quien se le reserva una habitación.

## 3. Detalle de indicadores

Hab.	365	Filtro: Hab.	301	Ocu.	4	Dis.	293	Res.	2	Sin Hab.	0	% Ocu.	1.1	% Res.	0.55	% Dis.	80.27
------	-----	--------------	-----	------	---	------	-----	------	---	----------	---	--------	-----	--------	------	--------	-------

Estado de la Habitación

En esta parte del Tablero se visualizan todas las camas disponibles, ocupadas, fuera de servicio, en proceso o pacientes sin habitación, según el filtro realizado por el usuario el sistema despliega la información solicitada.

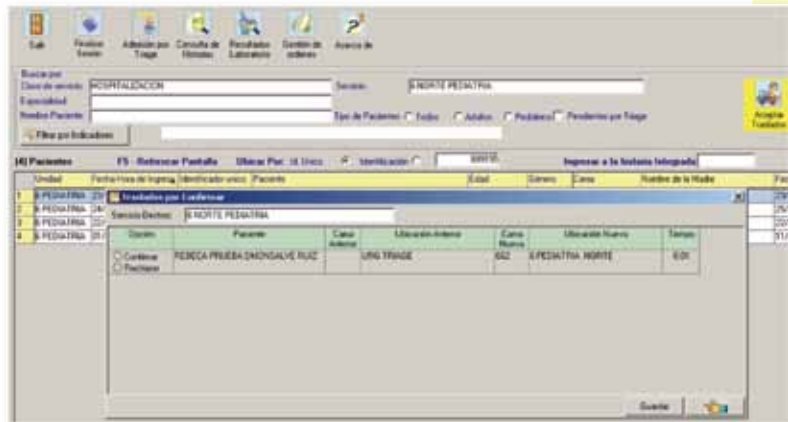

### Ventajas:

Los movimientos realizados sobre el Tablero Administrativo se verán reflejados en el tablero clínico, mejorando la comunicación y oportunidad en la asignación de camas y el traslado interno de pacientes.

Se mejora en la identificación de los tiempos que transcurren desde que se genera una orden de traslado de hospitalización hasta que el paciente llega a una Unidad de Hospitalización.

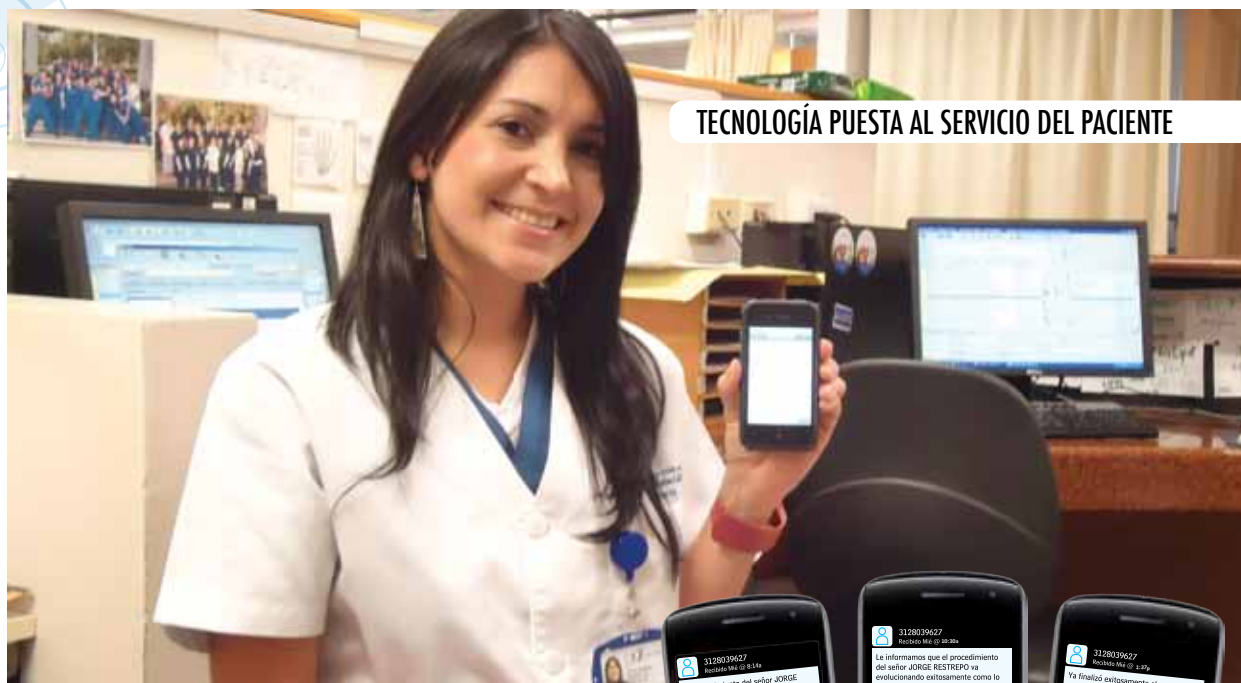

## TECNOLOGÍA PUESTA AL SERVICIO DEL PACIENTE

La doctora Andrea Anchila, Urgentóloga, es usuaria de este aplicativo que ya ha arrojado resultados positivos en la atención del paciente.

## Dos aplicativos de comunicación que mejoran la atención del paciente

### 1. Aplicativo de comunicación con el familiar del paciente:

Dirigido a la Unidad de Cirugía. Las enfermeras, instaladoras y circulantes que se encuentren en los quirófanos envían mensajes de texto a los familiares del paciente para informarles sobre el inicio, desarrollo y final de la cirugía, permitiéndole al acompañante del paciente poder desplazarse al interior o por fuera del hospital, durante el tiempo de la cirugía generando mayor tranquilidad y comunicación del paciente con su familiar responsable.

**No pretende reemplazar el contacto físico del personal asistencial con la familia sino proveerle una constante información sobre su familiar.**

### 2. Resultados de órdenes de laboratorio y ayudas diagnósticas en su celular:

La Unidad de Urgencias es pionera en el uso de esta herramienta de comunicación, la cual pretende extenderse a todo el Hospital. Con este aplicativo el médico deberá digitar su cédula en el tablero de pacientes una vez solicite los exámenes de laboratorio y ayudas diagnósticas, recibirá en su celular un mensaje de texto informándole que el resultado está disponible para ser consultado. De esta manera, podrá dar de alta al paciente con mayor rapidez.

#### Ventajas:

- Se puede visualizar en cualquier lugar
- Herramienta de comunicación rápida.
- Agiliza la atención del paciente



Colaboradoras en el Grupo Primario de Apoyo al Usuario y Gestión de convenios, acompañadas por su Jefe, Elisa María Restrepo.

## VALORACIÓN DEL DESEMPEÑO 2012

Crecimiento, reconocimiento de logros y oportunidades de mejora en Nuestro Hospital

En julio de 2012 culmina la etapa de Valoración del Desempeño del Hospital, en la que por cinco meses los jefes y sus colaboradores tuvieron el tiempo para evaluar su trabajo, identificando las fortalezas y oportunidades para mejorar aspectos importantes en su desarrollo profesional, siendo éste uno de los 25 beneficios de Empresa Familiarmente Responsable.



Conozcamos los testimonios de nuestros colaboradores al vivir la experiencia de la Valoración del Desempeño.

Para Elisa María Restrepo, Jefe Departamento de Apoyo al Usuario y Gestión de Convenios, los beneficios de la Valoración de Desempeño 2012 se evidenciaron en *“las mejoras que se le realizaron al sistema, dado que se precisaron las variables a evaluar, se redujeron y mejoraron las preguntas. Para mí como Jefe me dio la oportunidad de precisar las oportunidades de mejora de mis colaboradores y al ser una herramienta virtual me permitió hacerlas en los momentos que tenía disponibilidad”*.

Piedad Cecilia Restrepo, Jefe Departamento de Enfermería, reconoce la importancia de la entrevista de retroalimentación, último paso del proceso, en la que se realiza el plan de desarrollo dado que *“este es un espacio donde jefe y colaborador hablan sobre su proceso de una manera integral abordando aspectos de su familia, sobre la satisfacción en la institución y establecen acuerdos sobre los aspectos que se deben mejorar”*.

*“La Valoración del Desempeño es importante en el Hospital porque permite que las personas se autoevalúen, puedan valorar a sus jefes, colaboradores y compañeros, además establece los planes de desarrollo a partir de las brechas identificadas y que son insumo para otros procesos como Elección y Formación,”* afirmó Piedad Cecilia Restrepo, Jefe Departamento de Enfermería.

Piedad Cecilia Restrepo,  
Jefe Departamento de Enfermería  
de nuestro Hospital.

### DATOS IMPORTANTES:

- 1541 colaboradores valorados
- Cumplimos la meta: se realizó el 88% de las valoraciones programadas
- Duración del proceso de Valoración del Desempeño 2012: 5 meses.

### CONOCE LA PARTICIPACIÓN POR DIVISIONES DEL HOSPITAL:

- Médica: 90%
- Paramédica: 85%
- Planeación: 95%
- Administrativa: 95%

### PARA DESTACAR:

¡Felicitamos al Departamento de Enfermería que realizó el 100% de las valoraciones programadas en el tiempo establecido!

Gracias a tu participación cumplimos la meta.



¡En el Hospital con Alma trabajamos por el desarrollo profesional de nuestros colaboradores!

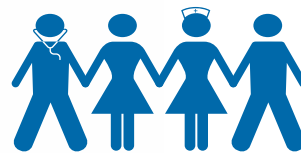

FONDO DE EMPLEADOS DEL  
HOSPITAL PABLO TOBÓN URIBE

Ahorro y Servicio

## Jornada de Salud Visual

Evaluación Optométrica del 1° de agosto al 1° de septiembre de 2012

Lunes y jueves	8:00 am a 10:00 am
Martes y miércoles	4:00 pm a 6:00 pm
Viernes	10:00 am a 12:00 m
Sábado	8:00 am a 11:00 am

El 11 de agosto no habrá citas.

- Valor consulta asociado al Fondo de Empleados y beneficiarios de ley: \$15.200.
- El valor de la consulta será cubierto en un 50% por el Fondo de Empleados y el otro 50% por el colaborador (deducción por Nómina máximo en dos quincenas).
- El tratamiento o fórmula se puede tramitar a través del Fondo de Empleados, crédito de salud, cero tasa de interés y financiación hasta dos años.
- Lugar: Óptica Santa Lucía del Hospital.
- Si no eres del Fondo, también podrás disfrutar de este beneficio. Informes en Salud Ocupacional.

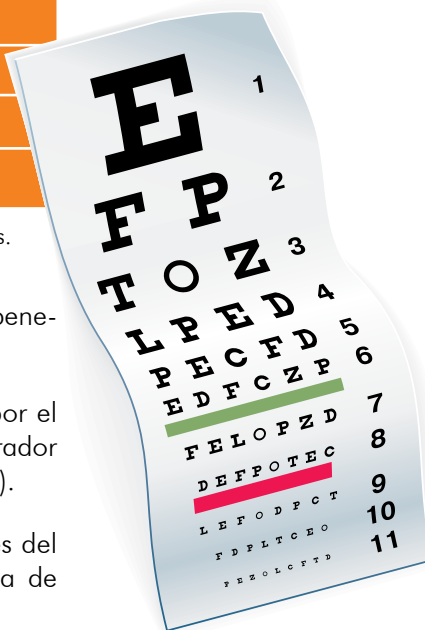

**\* Es indispensable presentar el documento de identidad al asistir a la cita.**

Separa tu cita en Salud Ocupacional desde el 17 de julio de 2012, en las extensiones 9194, 9529, 9479

**iefr, beneficios para ti y tu familia!**

## LA BUENA NUEVA DE LA FAMILIA HOSPITAL

# EL FENÓMENO DE LA MORENITA



Cuando pensábamos en el título de esta reflexión decidimos llamarla: *Las Devociones a la Santísima Virgen María*. Sin embargo, al mirar a nuestro alrededor, nos dimos cuenta que la devoción a la Santísima Virgen María ya no era un tema de cultura solamente, sino que se había convertido en una cuestión de moda.

Son muchas las fiestas que durante el año hacemos en honor a nuestra Señora, y así como la recordamos en sus diferentes advocaciones, que son los títulos que Ella recibe según la memoria que se esté celebrando, el fenómeno pasa de cultura a moda, cuando perdemos los parámetros de la razón y de la fe, y simplemente nos dejamos llevar por la magia de un amuleto, el fanatismo de una conversación, o por el hecho mismo de

colgar en su cuerpo un elemento que a golpe de ojo lo puede hacer sentir que está “in” y por ende lo hace ver hermoso.

Nuestra Señora, la Santísima Virgen María, se ha querido quedar entre nosotros y por eso asume los rasgos de cada cultura, para mostrarnos el camino de retorno a la casa del Padre. Con su sencilla figura nos recuerda que si bien, por el fruto que engañada tomó una mujer entró el pecado en el mundo, también por el Sí de una Mujer se encarnó la divinidad en su vientre, para entregárnoslo a cada uno de nosotros como el fruto bendito de sus entrañas.

Así lo entendió la gente de España al llamarla Nuestra Señora del Pilar, la gente de Portugal al llamarla Nuestra Señora de Fátima, la gente de México al proclamarla la Virgen de Guadalupe, ... así lo entendieron los cubanos al denominarla la Virgen del Cobre, ... y así también lo entendimos nosotros los Colombianos al reconocerla como Nuestra Señora del Rosario de Chiquinquirá.

Lo doloroso no son las expresiones de piedad popular al decir algunas personas que sienten más afinidad por María Auxiliadora que por la Virgen del Carmen; ni siquiera duele el que se quiera tener a la Morenita (como así se le llama a la Virgen de Guadalupe) en aretes, pulseras, llaveros, cobijas o cosas parecidas. Lo que sí duele es que no la reconozcamos como nuestra Madre y concibamos desde la fe en nuestro interior al fruto bendito de su vientre que es Jesús.

María nos enseña que hay que escuchar a su Hijo y Jesús también lo dijo claramente al referirse a su Madre: “*Felices los que escuchan la Palabra de Dios y la practican*” (Lucas 8, 21).

¿Y tú eres de cuáles? ☘

P. Jorge Enrique García Gómez  
P. Jaime Alberto López Monsalve  
Capellanía

Pon a prueba tus conocimientos sobre la **SEGURIDAD DE LA INFORMACIÓN** en Nuestro Hospital

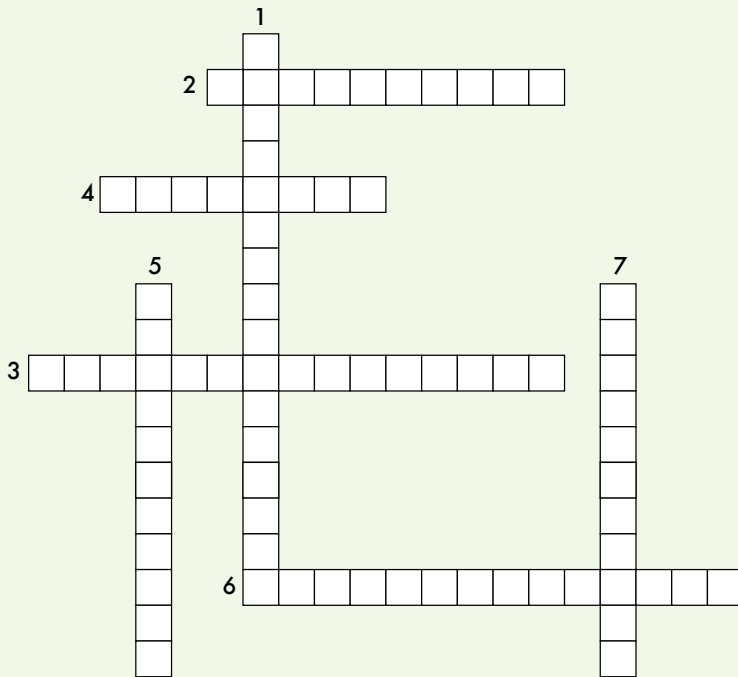

1. La información del paciente sólo puede ser vista por personas autorizadas.
2. Es intransferible y de uso personal para el acceso a los sistemas de información.
3. Es propiedad del paciente y el activo de información más importante de Nuestro Hospital.
4. Nuestra razón de ser.
5. La información del Hospital sólo puede ser modificada por personas autorizadas.
6. La información del Hospital debe ser asequible cuando ésta sea requerida.
7. Es necesario protegerla y cuidarla ya que es de vital importancia para Nuestro Hospital.

**Respuestas:**  
 1. Confidencialidad - 2. Contraseña - 3. Historia clínica  
 4. Paciente - 5. Integridad - 6. Disponibilidad

**¡Es su derecho!**  
 Conservamos la **Confidencialidad** de su **información**



Para mayores informes contáctenos en: (57-4) 445 93 38  
 www.hptu.org.co



**Recuerda:** Los colaboradores del Hospital que detecten el mal uso de la información, están en la obligación de reportar el hecho de acuerdo al procedimiento de gestión de incidentes de seguridad de la información.

Puedes hacerlo a través del correo electrónico: [seguridadinfo@hptu.org.co](mailto:seguridadinfo@hptu.org.co) o en la extensión 9005.

¡La seguridad de la información del paciente es un compromiso de todos!







## Publicaciones de nuestros colaboradores

Debido a un error involuntario, no mencionamos a la Doctora **Mirian Natalia Herrera Toro**, explícitamente como colaboradora del Hospital Pablo Tobón Uribe. La Unidad de Investigaciones le ofrece disculpas y rectifica la información mencionada.

1. Hernia Diafragmática de Bochdalek Derecha: Reporte de un Caso. **Herrera N<sup>(1)</sup>**, **Mejía FJ<sup>(2)</sup>**, **Abraham Chams<sup>(3)</sup>**, **Lince L.F.<sup>(4)</sup>**, **Loochkartt A<sup>(5)</sup>**. CIRUPED, Vol 1, No 2, diciembre de 2011.

<http://www.ciruped.org/>

2. Serología en hepatitis virales. Jaramillo MC, García MV, **Restrepo JC<sup>(6)</sup>**. Iatreia Mar 2011, 24(1):76-86

<http://www.iatreia.udea.edu.co/index.php/iatreia>

- |   |                              |
|---|------------------------------|
| (1) <b>Mirian Natalia Herrera Toro</b>    | Médica Cirujana Infantil     |
| (2) <b>Francisco Javier Mejía Sarasti</b> | Médico Cirujano Infantil     |
| (3) <b>Abraham Chams Anturi</b>           | Médico Cirujano Infantil     |
| (4) <b>Luis Fernando Lince Varela</b>     | Médico Cirujano Infantil     |
| (5) <b>Angelo Martín Loochkartt Pardo</b> | Médico Cirujano Infantil     |
| (6) <b>Juan Carlos Restrepo Gutiérrez</b> | Médico Internista Hepatólogo |

## LE INVITAMOS A PARTICIPAR EN NUESTRAS INVESTIGACIONES

En el Hospital Pablo Tobón Uribe se están realizando investigaciones con nuevos medicamentos para el tratamiento de las siguientes enfermedades:

- Artritis reumatoide
- Cáncer de próstata y mama
- Colitis ulcerativa
- Falla cardíaca
- Hipertensión arterial
- Linfoma
- Lupus eritematoso sistémico
- Obesidad

¡Recuerde, **SU PARTICIPACIÓN ES IMPORTANTE** para obtener los mejores resultados y Usted puede beneficiarse!

Primera y única Institución Acreditada con Excelencia



CONTAMOS CON DOBLE CERTIFICACIÓN



Si Usted, un familiar o un conocido **están interesados en participar** en alguna de nuestras investigaciones, comuníquese con:

### Unidad de Investigaciones

Calle 78 B No. 69-240, Noveno Piso  
Teléfono: 360 4788 Opción 5  
Fax: 445 9758, teléfono celular: 314 783 2375

Correo electrónico: [investigaciones@hptu.org.co](mailto:investigaciones@hptu.org.co)

Página web:  
<http://www.hptu.org.co/investigacionescomunidad/>

Medellín-Colombia



200 donantes decidieron regalar vida.

## GRAN DÍA DE CAMPO

El pasado 20 de julio por cuarto año consecutivo el Hospital Pablo Tobón Uribe asistió a la Feria Gran Día de Campo organizada por el Seminario Redemptoris Mater, al cual asisten más de 33.000 personas.

Durante el evento logramos **impactar a más de 6.700 personas** con temas educativos sobre:

- Tabaquismo lo bueno y lo malo del cigarrillo y la oportunidad de dejarlo.
- Cómo realizar una adecuada higiene de manos para así prevenir infecciones y cuidar la salud de la familia.
- Impartimos temas de nutrición como: adecuadas conductas alimentarias para adultos, cómo formar hábitos alimenticios saludables en niños y cómo prevenir la obesidad en niños y adultos.
- Cuidado de la audición y realización de tapones auditivos.

Nuestro Banco de Sangre logró captar durante la feria a 200 donantes con la campaña Regala vida, dona Sangre.

Esto hace parte de nuestra Responsabilidad Social con la comunidad al dar educación para prevenir enfermedades y promocionar una vida saludable. Los fondos que recauda el Seminario durante esta feria son utilizados para la lucha contra los problemas sociales como la violencia, la drogadicción, la prostitución, la discriminación, la desigualdad y la desintegración familiar.

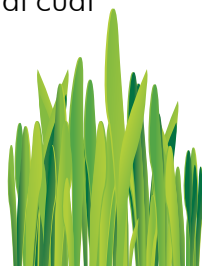

Un día de campo,  
sonrisas y compartir.



Salud auditiva:  
tapones para prevenir la otitis  
en los niños, niñas y adolescentes.

Más de 33.000 personas asistieron  
a la Feria Gran Día de Campo.

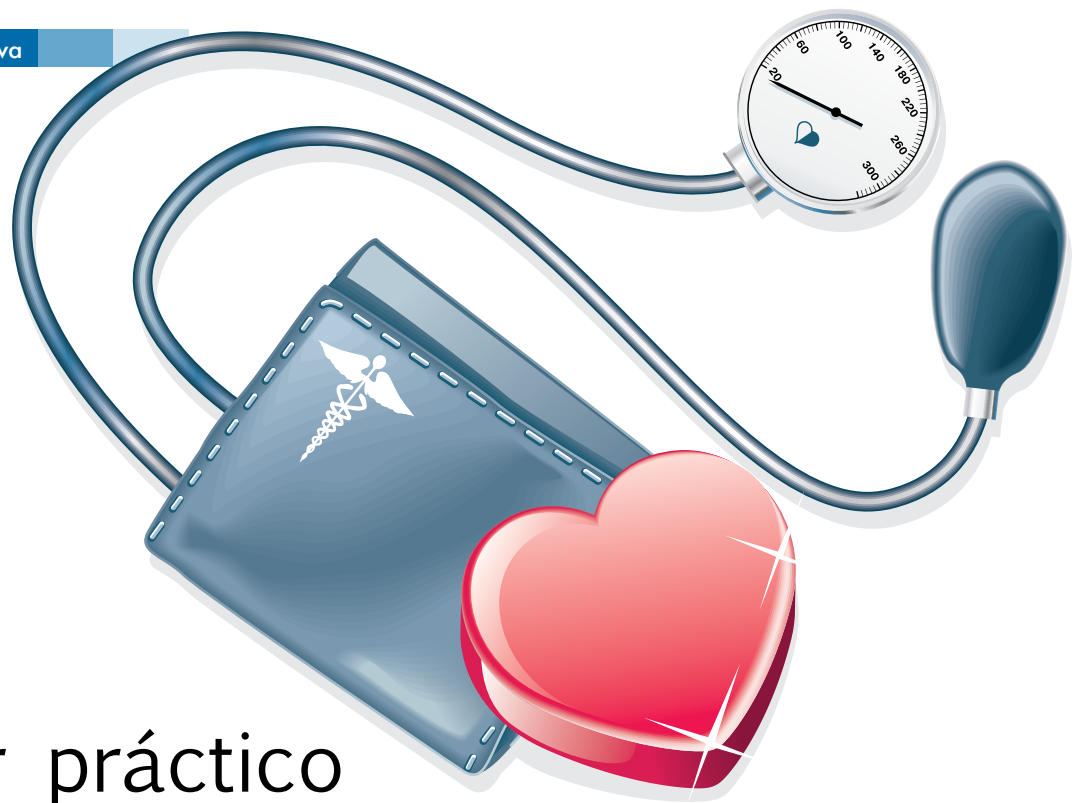

# Taller práctico sobre GENERALIDADES de la DIABETES

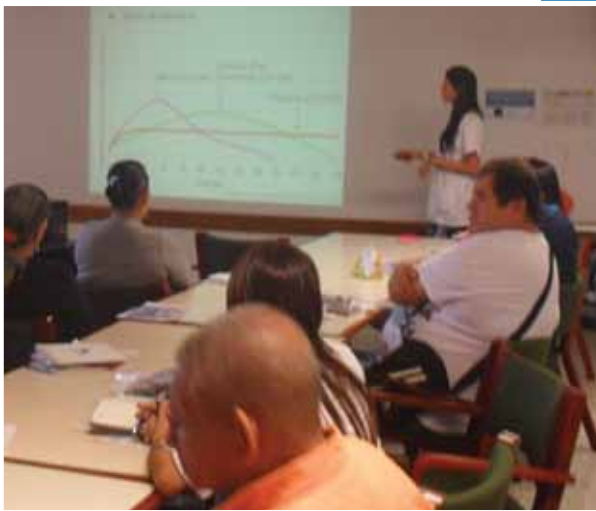

*“La diabetes es una enfermedad caracterizada por el aumento del azúcar en la sangre, causada por falta de insulina producida en el páncreas o resistencia a la acción de la misma en las células del cuerpo.*

*El tratamiento para la diabetes consiste en seguir un plan de alimentación, realizar ejercicio, tomar o aplicar medicamentos recetados por el médico, chequear los niveles de azúcar en la sangre y recibir educación acerca de la enfermedad”.*



El pasado viernes 22 de junio se llevó a cabo el Taller práctico sobre “Generalidades de la diabetes”, el evento contó con la participación de 50 pacientes diabéticos quienes a través del encuentro pudieron disminuir sus inquietudes y compartir experiencias con otros.

La charla se dio en dos espacios de trabajo, lo que permitió un trato más personalizado con los asistentes.

#### Los especialistas líderes del proceso fueron:

- Dra. Carolina Jaramillo – Endocrinóloga Pediátrica.
- Dr. Iván Arroyave – Ortopedista
- Dr. Juan Fernando Aguirre – Odontólogo.
- Alejandra Restrepo – Nutricionista Dietista.
- Natalia Rojas – Química Farmacéutica.
- Dr. Carlos Builes – Residente de Endocrinología

Desde las 8 de la mañana hasta el mediodía los asistentes participaron de charlas que profundizaron sobre los siguientes temas:

- Automonitoreo.
- Taller de insulino terapia.
- Pie Diabético.
- Salud Oral y Diabetes.



El evento contó con la participación de laboratorios quienes brindaron a los asistentes regalos como: tirillas, comida saludable, glucómetros, entre otros.

Este tipo de jornadas están inmersas dentro del planteamiento estratégico del Hospital y hacen parte del proceso de información y educación a pacientes como pilar fundamental de su quehacer diario y como elemento vital y necesario para lograr la participación activa en su proceso de atención. ☺





## DETECCIÓN OPORTUNA DEL CÁNCER DE PRÓSTATA CELEBRACIÓN DÍA DEL PADRE

El pasado jueves 21 de junio se llevó a cabo la charla educativa acerca de la Detección Oportuna del Cáncer de Próstata en las instalaciones del Hospital.

Alrededor de 70 personas asistentes al evento, intercambiaron experiencias, resolvieron inquietudes e hicieron parte activa del mismo.

La charla contó con la participación del Doctor Carlos Humberto Martínez, Urólogo Oncólogo, quien a través de su experiencia y actualización constante; presentó un recuento a los asistentes de la situación del Cáncer de Próstata a nivel nacional, mundial y departamental; sus cuidados, recomendaciones, posibles causas y consecuencias.

Además de la charla, los asistentes disfrutaron de un show sorpresa como homenaje a todos los padres asistentes: una serenata de diversas melodías como celebración de su día.

Este evento se suma a las charlas mensuales lideradas por el departamento de Trabajo Social que busca promover dentro de la comunidad la prevención y el cuidado de todos los temas referentes al cáncer de próstata.

Una invitación especial para asistir cada mes, a esta invitación gratuita encaminada a la información y educación continua de pacientes, familia, visitantes y comunidad. 

Si usted es un paciente que desea asistir a este tipo de charlas, inscríbese a través del siguiente número telefónico:

**445 8901**



# APRENDE E INFÓRMATE CON NUESTRO CANAL

En el Hospital tú también haces parte  
de nuestro CANAL HPTU.

En ellos encontrarás información acerca de:

- Servicios del Hospital.
- Los especialistas con los que contarás durante tu proceso de atención.
- Información para su seguridad, el plan de emergencias, la seguridad de la información, entre otros.
- Información sobre diversas patologías como
  - Paciente anticoagulado.
  - Paciente al final de la vida.
  - Enfermedades huérfanas.
  - Diabetes.
  - Disfagia.
  - Entre otros.

## ¡Sintoniza los canales 96 y 97!

Primera y única Institución Acreditada con Excelencia



[www.hptu.org.co](http://www.hptu.org.co) / E-mail: [hptu@hptu.org.co](mailto:hptu@hptu.org.co)

Conm: (574) 445 9000 / Fax: (574) 441 14 40

Calle 78B No. 69 - 240

Medellín - Colombia



## CUMPLEAÑOS AGOSTO 2012

1

**Caterine Henao Roldán**  
Nutricionista con Especialización  
Clínica

**Cristian Felipe Arcila Osorio**  
Ayudante Revisor Cuentas

**Laura María Gutiérrez Zapata**  
Auxiliar de Enfermería

**Luz María Puerta Valencia**  
Secretaria Auxiliar

**Natalia González Quintero**  
Auxiliar de Enfermería

**Sandra Liliana Cuadros Zapata**  
Auxiliar de Contabilidad

**Tatiana Cardona Gallego**  
Auxiliar Revisor de Cuentas

2

**Martha Eugenia Balbín Marín**  
Auxiliar de Facturación

**Sergio Jaramillo Velásquez**  
Jefe Departamento de Laboratorio  
Clínico y Patología

3

**Dora Lia Ospina Torres**  
Auxiliar de Enfermería

**Leidy Carolina Giraldo Giraldo**  
Enfermera Especialista para Cuidado  
Crítico -Intervencionismo

**Leidy Catalina Zapata Correa**  
Enfermera

**Luis Fernando Lince Varela**  
Médico Cirujano Infantil

**María del Carmen López Gutiérrez**  
Secretaria de División Médica

4

**Adriana Oliva Montoya González**  
Auxiliar de Enfermería

**Aida Elena Granda Gallego**  
Jefe Sección Contabilidad

**Ana María Cárdenas García**  
Enfermera

**Brayan Owar Montoya Usura**  
Ayudante de Servicios Farmacéuticos I

**Diana Patricia Pava Cano**  
Ingeniera de Mejoramiento

**Jhon Edison Cuervo Vanegas**  
Auxiliar de Enfermería

**Johanna Manuela Piedrahita  
Echavarría**  
Auxiliar de Servicios Farmacéuticos

**John Alexander Vásquez Hincapié**  
Ayudante de Central de Preparaciones  
Magistrales

**Laura Alejandra Acosta Salgado**  
Estudiante de Práctica

**Lorena del Pilar Diossa Usma**  
Secretaria Auxiliar

**Luz Adriana Castro Gaviria**  
Secretaria Auxiliar

**Luz Dary Arroyave Henao**  
Secretaria Auxiliar

**Margarita Pérez Restrepo**  
Secretaria Auxiliar Control de  
Referencia

**Sergio Andrés Castañeda Garcés**  
Químico Farmacéutico

5

**Alejandra Zuluaga Restrepo**  
Médica general de planta

**Carlos Alberto Cadavid Gutiérrez**  
Jefe Departamento Cuidado Crítico

**César Emilio Rendón Botero**  
Auxiliar de Facturación

**Claudia Patricia Cardona Sepúlveda**  
Auxiliar de Enfermería

**Humberto Orlando Saldarriaga  
Buiticá**  
Ayudante de Servicios

**Juan Manuel Toro Escobar**  
Coordinador Médico Programa  
Obesidad y Cirugía Bariátrica

**Luis Fernando Correa Velásquez**  
Jefe Departamento Financiero

**Mónica Lorena Valencia Ramírez**  
Auxiliar de Enfermería

**Olga Lucía Álvarez Correa**  
Auxiliar de Enfermería

**6**

**Alba Ruth Banol Andica**  
Auxiliar de Enfermería

**Elianis Patricia Marulanda Heredia**  
Auxiliar de Enfermería

**Julio César Calderón Jiménez**  
Terapeuta Respiratorio

**Maira Alejandra Bustamante Lopera**  
Auxiliar de Enfermería

**María Teresa Montoya Miranda**  
Auxiliar de Facturación

**Natalia María Cardona Ángel**  
Bacterióloga

**Natalia Zoraida Correa Carvajal**  
Auxiliar de Enfermería en Laboratorio

**Norela Victoria Jaramillo Cifuentes**  
Auxiliar de Enfermería

**7**

**Juan Felipe Fernández Lopera**  
Médico Ortopedista

**Lady Johana Restrepo Zapata**  
Auxiliar de Enfermería

**8**

**Gilberto de Jesús Gallego Gallego**  
Tecnólogo Biomédico

**Lina María González Santamaría**  
Enfermera

**Mónica Álvarez Sepúlveda**  
Médica Anestesióloga

**9**

**Andrés Felipe Espinosa Jaramillo**  
Ingeniero de Procesos

**Biviana Yulieth Ríos Jiménez**  
Auxiliar de Enfermería

**Carolina Campuzana Hincapié**  
Médica General de Planta

**Yulieth Natalia Montoya Agudelo**  
Auxiliar de Enfermería

**10**

**Ana Catalina Jaramillo Torres**  
Auxiliar de Enfermería

**Ana María Balbín Ospina**  
Tecnóloga en Imágenes Diagnósticas  
-Intervencionismo

**Diana Carolina Mora Londoño**  
Terapeuta Respiratoria

**Elizabeth Tamayo Giraldo**  
Terapeuta Respiratoria

**Isabel Cristina Naranjo Bermúdez**  
Enfermera

**Tatiana Zapata Cardona**  
Enfermera

**Verónica Astrid Berrío Vásquez**  
Secretaria Auxiliar

11

**Carolina Lucía Ochoa García**  
Médica Pediatra

**Clara Inés Jaramillo Gallego**  
Regente de Farmacia

**Gonzalo Correa Arango**  
Médico Internista Hepatólogo

**Janneth Liliana Jaramillo Ortega**  
Médico Internista

**Marisol Zapata Durango**  
Auxiliar de Enfermería

12

**Catalina Agudelo**  
Auxiliar de Gestión de la Información

**Catalina Jaramillo Arenas**  
Auxiliar de Enfermería

**Maryok Milena Foronda Osorio**  
Enfermera Especialista para Cuidado  
Crítico

**Piedad Mesa Correa**  
Ayudante de Servicios Varios

**Yeniifer Carmona López**  
Auxiliar de Enfermería

13

**Adriana Isabel Henao López**  
Médica Pediatra

**Erika María Serna García**  
Auxiliar de Enfermería

**July Andrea Hernández Escobar**  
Auxiliar de Enfermería

**Paula Andrea Londoño Pulgarín**  
Auxiliar de Enfermería

14

**Catalina Machado Toro**  
Médica Gestión Clínica

**Leonardo Múnera Montes**  
Médico Pediatra Subespecialista  
en Cuidados Intensivos

**Lina María Cardona Restrepo**  
Auxiliar de Enfermería

**María Trinidad Salazar Acevedo**  
Auxiliar de Enfermería

**Santiago Antonio Flórez Vanegas**  
Estudiante de Práctica

15

**Juan Esteban Díaz Correa**  
Analista de Sistemas I

**Juan Pablo Escobar Gómez**  
Ayudante de Servicios Farmacéuticos I

**Martha Dolly Rúa Arango**  
Jefe Sección Tesorería

**Sonia María Goez Restrepo**  
Enfermera

16

**Elvira María Arango Mejía**  
Coordinadora de Auditoría Interna  
de Procesos Asistenciales

**Luz Elena Botero Vélez**  
Auxiliar de Enfermería

**Luz Estrella Jaramillo Zapata**  
Secretaria Departamento Laboratorio  
Patológico

17

**Carlos Mario Herrera Montoya**  
Auxiliar de Compras

**Claudia Teresa Castrillón Isaza**  
Auxiliar de Enfermería

**Diana Isabel García Posada**  
Médica Otorrinolaringóloga

**Liliana Patricia Múnera Tamayo**  
Enfermera

**Marcela Durán Mercado**  
Médica Anestesióloga

**María Zulánit Giraldo Durango**  
Auxiliar Revisor de Cuentas

**Nelson Otávaro Tabora**  
Auxiliar de Servicios Farmacéuticos

**Yenny García Echeverri**  
Ayudante de Servicios

18

**Cristina González Borrero**  
Médica Oftalmóloga Sub-especialista  
en cirugía plástica oncológica ocular

**Diana Graciela García Marulanda**  
Auxiliar de Enfermería

**Diana Lucía Restrepo González**  
Auxiliar de Enfermería

**Rocío de los Ángeles Velilla Rosario**  
Psicóloga Organizacional

**Yuly Andrea Franco Serna**  
Secretaria Auxiliar

**19**

**Ana Lucía Arango Ruiz**  
Jefe Sección Cancerología

**Durley del Carmen Monsalve Cardona**  
Auxiliar Apoyo al Usuario I

**Isabel Cristina Flórez Velásquez**  
Instrumentadora Quirúrgica I I

**Luz Estrella Mesa Cadavid**  
Secretaria Auxiliar

**Maira Alejandra Henao Villa**  
Ayudante de Servicios

**Shirley Cristina Echavarría Peña**  
Auxiliar de Enfermería

**20**

**Ana Cristina Giraldo Ospina**  
Médica Gestión Clínica

**Claudia María Rodas Álvarez**  
Instrumentadora Quirúrgica I I

**Claudia Paola Arroyave Trespalacios**  
Auxiliar de Enfermería

**Dalila Manuela Calle Tabora**  
Auxiliar de Enfermería

**Jaime Andrés Giraldo Hoyos**  
Médico General de Planta

**Johana Carolina Ganan Arboleda**  
Auxiliar de Enfermería

**Kelly Johanna Torres Velásquez**  
Secretaria Auxiliar

**María Teresa Escobar Osorio**  
Fonoaudióloga

**21**

**Ana María Hincapié Sánchez**  
Auxiliar Gestión de la Información

**Gloria Patricia Cuartas Ramírez**  
Auxiliar de Enfermería

**José Miguel Hidalgo Oviedo**  
Médico Radiólogo I en terapia asistida  
por imágenes

**Juan Gabriel Rueda Fernández**  
Auxiliar de Compras I

**Leidy Yamile Echeverri Marín**  
Estudiante de Práctica

**Lina María Restrepo Giraldo**  
Auxiliar de Enfermería

**María Cristina Muñoz Upegui**  
Auxiliar Revisor de Cuentas



**Natacha Zapata Bustamante**  
Auxiliar Apoyo al Usuario  
**Sendi Yuliana Montoya Orrego**  
Auxiliar de Enfermería

**22**

**Bibiana Marcela Martínez Ardila**  
Auxiliar Apoyo al Usuario  
**Catalina Gaviria Olarte**  
Coordinadora Lavandería y Ropería  
**Luz Marina Villa Osorno**  
Auxiliar de Enfermería  
**Luz Yeidy Aristizábal Henao**  
Enfermera Especialista para cuidado crítico

**23**

**Adriana Londoño Álvarez**  
Auxiliar de Enfermería  
**Cristian Camilo Buitrago Villa**  
Auxiliar Revisor de Cuentas  
**Diana Milena David Suárez**  
Auxiliar de Enfermería  
**Lina Marcela Correa Berrío**  
Enfermera

**Lina María Quiroz Duque**  
Médica Oncóloga Peditra  
**Manuela Castaño Velásquez**  
Auxiliar de Enfermería  
**Sandra Milena Cano Salazar**  
Auxiliar Apoyo al Usuario

**24**

**Luz Marina Muriel Figueroa**  
Auxiliar de Enfermería  
**María Alejandra Velásquez Puerta**  
Enfermera  
**Simón Correa Pérez**  
Estudiante de Práctica  
**Sor Julia Arango Cano**  
Ayudante Revisor Cuentas  
**Yuliana Llano Naranjo**  
Médica general de planta

**25**

**Adriana María Cadavid Cadavid**  
Auxiliar de Enfermería  
**Carolina Campuzano Hernández**  
Auxiliar de Enfermería  
**Jorge Alberto Rivera Echeverry**  
Médico Peditra Gastroenterólogo  
**Ledy Andrea Molina Pulgarín**  
Auxiliar de Enfermería  
**Luz Andrea Restrepo Estrada**  
Enfermera  
**Óscar Alfonso Pastrana Londoño**  
Médico general de planta

**26**

**Alicia Muñoz Restrepo**  
Auxiliar de Enfermería  
**Andrea Marín**  
Secretaría Auxiliar  
**Christ Alexandra Ramírez Montoya**  
Enfermera  
**Diana Patricia Sánchez Villada**  
Auxiliar Gestión de la información  
**Jorge Enrique García Gómez**  
Capellán  
**Juan Felipe Combariza Vallejo**  
Médico Internista Hematólogo

**27**

**Beatriz Elena Marín Uribe**  
Médica Gestión Clínica

**Carlos Andrés Uribe Velásquez**  
Ingeniero Ambiental  
**Gina Marcela Tobón Martínez**  
Ayudante de Servicios  
**Héctor Augusto Ossa Ossa**  
Analista de Sistemas  
**Mónica María Montoya Arredondo**  
Auxiliar de Enfermería  
**Nathalie Tamayo Villegas**  
Auxiliar de Enfermería

**28**

**Ana María Celis Molina**  
Auxiliar de Enfermería  
**Carlos Guillermo Garcés Samudio**  
Médico Peditra Infectólogo  
**Jhoana Pérez Villa**  
Secretaría Auxiliar  
**Marcela Saldarriaga Restrepo**  
Enfermera  
**Nor Fanny Rivera Londoño**  
Auxiliar de Enfermería  
**Sonia Bustamante Bustamante**  
Auxiliar de Enfermería

**29**

**Diana Catalina Escudero Montoya**  
Instrumentadora Quirúrgica II  
**Gloria Marcela Gironza Montoya**  
Médica Gestión Clínica  
**Mauricio Estrada Castillón**  
Médico Radiólogo I  
**Ricardo Alonso Álvarez Zapata**  
Auxiliar de Enfermería  
**Santiago Cardona Marín**  
Médico general de planta

**30**

**Adriana Yanet Sierra Atehortua**  
Auxiliar de Laboratorio Clínico  
**María Yaqeline Ocampo Gómez**  
Enfermera  
**Milena Silva Echavarría**  
Auxiliar de Enfermería

**31**

**Catalina Barrera Aristizabal**  
Auxiliar de Nómina I  
**Dora Ángela Giraldo Acevedo**  
Jefe Departamento de Trabajo Social  
**Irina Vivar Rueda Gómez**  
Enfermera  
**Jholy Jaicer Romana Palacios**  
Auxiliar de Enfermería  
**Jorge Byron Velásquez Botero**  
Médico Internista  
**Juan Camilo López de Mesa Betancur**  
Médico Anestesiólogo Sub especialista en cuidados intensivos  
**Mirelia de Jesús Henao Arias**  
Auxiliar de Enfermería  
**Olga Lucía López Arismendy**  
Enfermera Jefe Sección Consulta Externa

**FALLECIMIENTOS**

Hacemos llegar nuestra sentida voz de condolencia a la familia de:  
**María Valentina Carvajal Zuluaga**  
Auxiliar de Enfermería por el fallecimiento de su padre,  
**Luis Ángel**  
**Paula Andrea Cañaverall Londoño**  
Enfermera

por el fallecimiento de su padre,  
**Gabriel de Jesús**  
**Blanca Yamile Oquendo Jaramillo**  
Auxiliar de Enfermería por el fallecimiento de su madre,  
**Dioselina**

**NACIMIENTOS**

Damos la bienvenida a los bebés que llegaron a alegrar el hogar de nuestros colaboradores:

**Juliana Andrea Soto Gómez**  
Enfermera por la llegada de su hija **Ana Lucía**  
**Pedro Pablo Gaviria Botero**  
Médico Ortopedista por la llegada de su hija **Alicia**  
**Isabel Cristina Ramírez Sánchez**  
Médica Internista Infectóloga por la llegada de su hija **Alicia**  
**Verónica Andrea Paniagua**  
Auxiliar de Enfermería por la llegada de su hija **Sofía**  
**Vanessa Isaza Muñoz**  
Auxiliar de Enfermería por la llegada de su hijo **Samuel**  
**Yudy Selene Valderrama**  
Auxiliar de Enfermería por la llegada de su hija **Luciana**  
**Karen Yanez Cuadrado**  
Secretaría Auxiliar por la llegada de su hijo **Santiago**

**MATRIMONIOS**

Le deseamos felicidad y prosperidad en esta nueva etapa de sus vidas a:

**Luz Adriana Vásquez Rivera**  
Coordinadora de Investigación 19 de mayo  
**Carlos Arlen Rincón Castañeda**  
Ayudante de Servicios 2 de Junio  
**Astrid Norela Lenis Rodríguez**  
Secretaría Auxiliar 15 de junio  
**Paulina Vega Sánchez**  
Médica Anestesióloga 16 de junio

**RETIROS**

Agradecemos el tiempo dedicado a nuestra institución a:

**Julio César Restrepo Valencia**  
Estudiante de Práctica  
**Sarita García Villa**  
Estudiante de Práctica  
**Elizabeth Catalina Pernilla Quiñones**  
Ayudante de Servicios  
**Sara Lucía Osorio Ruiz**  
Secretaría Salud Ocupacional  
**Ana María Blandón Giraldo**  
Auxiliar de Enfermería  
**Susana Sánchez Marín**  
Estudiante de Práctica  
**Lizeth Estrada Villegas**  
Auxiliar de Enfermería  
**Verónica Ruiz Canas**  
Médica general de planta  
**Paula Andrea Bustamante Gómez**  
Médica general de planta  
**Sonia Emilsen García Marín**  
Secretaría Auxiliar  
**Alejandro Gaviria Velásquez**  
Médico Cirujano de Tórax

**Juliana Isabel Cadavid Morales**  
Jefe Sección Facturación  
**Natalia Andrea Arboleda Arias**  
Médica general de planta  
**María Alejandra Cuervo Ramírez**  
Médica general de planta  
**Sara Gómez Arias**  
Estudiante de Práctica  
**Laura Cristina Quintana Rendón**  
Estudiante de Práctica

**INGRESOS**

Damos una cordial bienvenida a las personas que ingresaron a Nuestro Hospital:

**Lina María Sánchez Mejía**  
Estudiante de Práctica  
**Nathalia Gallón Londoño**  
Secretaría Auxiliar  
**Yureidy Alejandra Mira Amaya**  
Secretaría Auxiliar  
**Lisbeth María Taborda López**  
Enfermera en servicio social  
**Gennyfer Ortiz García**  
Secretaría Auxiliar  
**Fred Alexander Naranjo Aristizábal**  
Médico especialista en Cirugía  
**Humberto Orlando Saldarriaga Buritica**  
Ayudante de Servicios  
**Lina María Hoyos Fajardo**  
Médica Anestesióloga  
**Simón Correa Pérez**  
Estudiante de Práctica  
**Yasmin Eliana Agudelo Ríos**  
Secretaría Auxiliar  
**Diana Marcela Álvarez Espinal**  
Médica general de planta  
**Vanessa Flórez Pina**  
Secretaría Auxiliar  
**Rafael Moscarella Vélez**  
Médico Urogatólogo  
**Gloria Patricia Vásquez López**  
Jefe Sección Facturación  
**Julián David Canola Arrubla**  
Médico general de planta  
**Jerónimo García Tobón**  
Estudiante de Práctica  
**Tatiana Gómez Sierra**  
Estudiante de Práctica  
**Derlevin Bedoya Hernández**  
Ayudante operativo del sistema  
**Julio César Quintero Hurtado**  
Bacteriólogo  
**Yessica Andrea Restrepo Morales**  
Química Farmacéutica Preparación  
**Angelo Iovani Valencia Salazar**  
Médico Peditra  
**Mauricio Fernando Zapata Montoya**  
Estudiante de Práctica  
**Álvaro Enrique Sanabria Quiroga**  
Médico Cirujano de cabeza y cuello  
**Verónica Galvis Agudelo**  
Auxiliar de Enfermería  
**Karen Yurani Agudelo Hincapié**  
Nutricionista dietista  
**Lenis Carolina Vargas Morales**  
Auxiliar de Enfermería  
**Verónica Zapata Tovar**  
Auxiliar de Enfermería  
**Natalia González Quintero**  
Auxiliar de Enfermería  
**Natalia Vélez García**  
Estudiante de Práctica

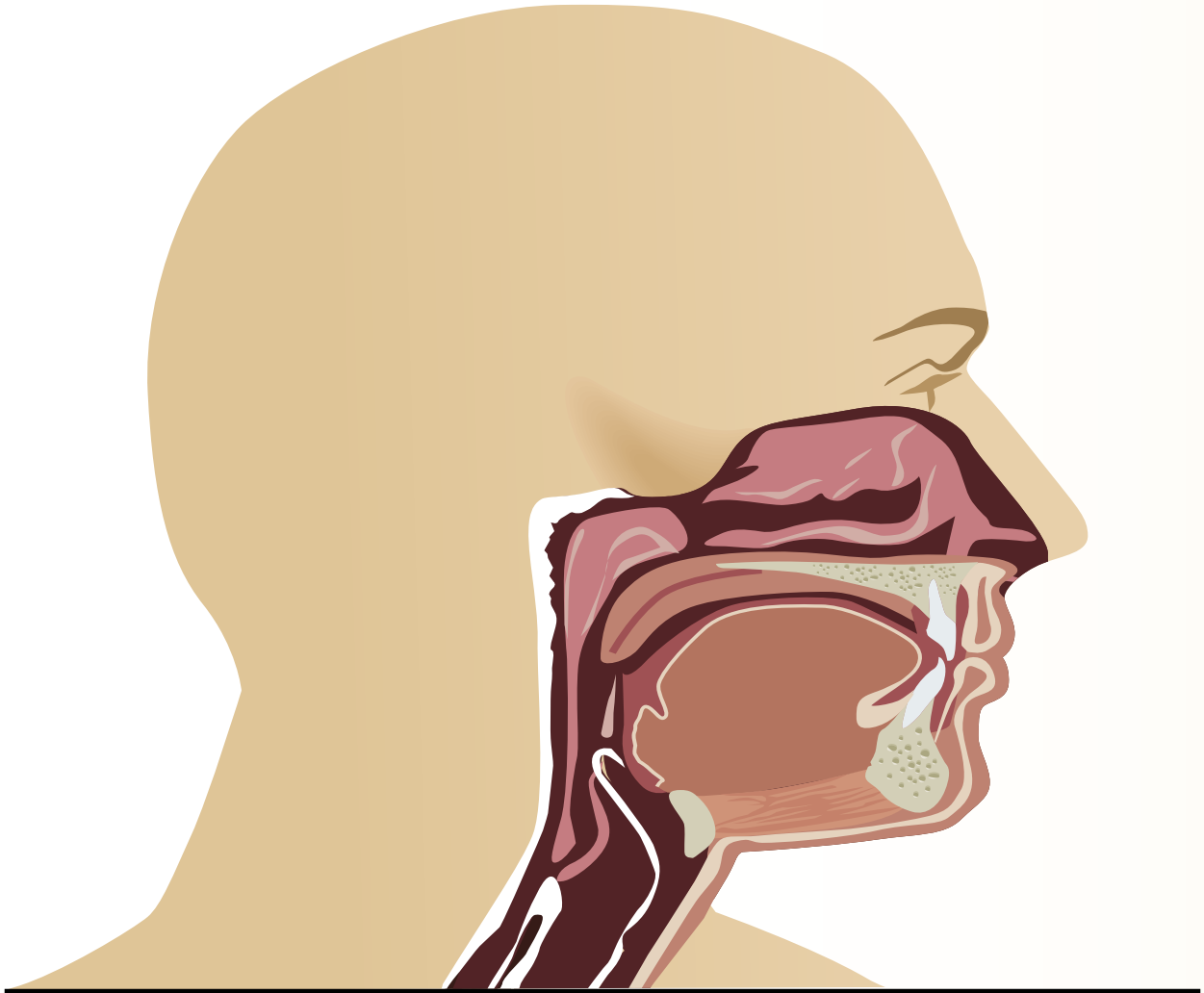

## LA DISFAGIA

### Cuando deglutir es un problema

La deglución es uno de los actos más naturales y automáticos que realiza el ser humano desde que se encuentra en el vientre materno y se constituye en una actividad permanente que involucra desde la actividad básica de deglutir la saliva hasta la vivencia cultural de reunirse en torno a un plato en fechas especiales. Se ha identificado que el ser humano deglute aproximadamente 1.500 veces en un día movilizándolo en su tracto digestivo un litro de saliva en promedio.

La deglución se logra gracias a la integración y coordinación de una serie de tareas neuromusculares que involucran actividades como la preparación del bolo en la masticación, la aparición del reflejo, el fenómeno de la protección de la vía aérea para que el alimento continúe su camino hacia el esófago y el proceso mediante el cual ese alimento llega completo y seguro al estómago; en cada una de estas fases puede producirse algún problema en cuyo caso se habla de la Disfagia la cual se define como la alteración del paso del bolo alimenticio desde la boca hasta el estómago ocasionando que la deglución no sea realizada de forma secuencial, coordinada y segura.

La disfagia puede aparecer a cualquier edad desde el recién nacido que no logra succionar el alimento o no logra coordinar la succión con la deglución y la respiración, hasta el adulto mayor quien afectado por una condición neurológica no logra la suficiente velocidad ni amplitud en los movimientos del mecanismo de deglución para permitirle una alimentación normal.

Una persona con disfagia puede sufrir complicaciones respiratorias y nutricionales cuyos factores de riesgo dependen del grado de la severidad del problema y de las medidas tomadas para controlarlos. La disfagia orofaríngea puede causar desnutrición hasta en 1/3 de los pacientes que la padecen, como consecuencia de alteraciones en la eficacia del transporte del bolo, y ocasionar alteraciones en la seguridad de la deglución hasta en 2/3 de los pacientes que la presentan, con un elevado riesgo de neumonías por aspiración e infecciones respiratorias. Se ha descrito que el 60% de los pacientes con ECV presentan disfagia por lo menos las primeras dos semanas. Se han publicado datos del 100% en las ELA bulbares y del 60% en el resto de sus formas clínicas. En los pacientes con Parkinson se dan cifras de entre el 35% y el 45%. En la esclerosis múltiple la prevalencia llega al 45%. El 84% de los pacientes con enfermedad de Alzheimer pueden presentar disfagia y más del 60% de los pacientes ancianos institucionalizados. En los traumatismos cra-

neocéfálicos (TEC) las cifras oscilan entre un 25% y un 61% de presentación.

Cuando un paciente presenta síntomas de disfagia como: Tos durante la alimentación, señal de ahogo, acumulación de alimento en la boca o pérdida de control y salida del alimento al exterior, debe recibir una evaluación fonoaudiológica denominada *Evaluación Clínica de la deglución* y debe ser manejado por equipo interdisciplinario con el fin de determinar qué tan segura es la vía oral, si requiere otro examen diagnóstico como Estudio de mecanismo de deglución por fluoroscopia, Manometría esofágica, nasolaringoscopia, fibroendoscopia de la deglución. Fonoaudiología sugiere el método o vía de alimentación segura y realiza entrenamiento o rehabilitación con la *Terapia de deglución*. Ésta involucra cambios en la consistencia de los alimentos, aplicación de pautas de alimentación segura, cambios en la postura de alimentación, estimulación sensorial y ejercitación de la musculatura involucrada en el acto de la deglución.

En el HPTU se cuenta desde 2010 con dietas especiales para pacientes con disfagia que van desde la dieta *licuada espesa* (la más segura) seguida por la dieta *blanda húmeda* terminando en la dieta *blanda mecánica*, todas ellas elaboradas bajo las condiciones necesarias según la severidad de la disfagia presentada por los pacientes. Con ello se ha logrado reducción de los eventos de broncoaspiración reduciendo la posibilidad de complicaciones respiratorias y nutricionales derivadas de la presencia de disfagia.

La invitación es entonces a identificar la disfagia, intervenirla y buscar a través del equipo interdisciplinario la posibilidad de que nuestros pacientes se alimenten con seguridad. En la clínica de disfagia se insiste: *“No es suficiente que el paciente pueda tragar es necesario que lo haga con seguridad”*. ☘



El 30 de julio, falleció nuestro querido colaborador, el doctor JUAN JOSÉ SARMIENTO DIAZ, miembro de la “Familia Hospital Pablo Tobón Uribe”.

Médico Internista, trabajó inicialmente en nuestra Institución desde el 7 de septiembre de 1981 hasta el 2 de mayo de 1982 y del 2 de enero de 1987 hasta el 11 de mayo de 2011, fecha en la que se retiró para disfrutar de su jubilación.

Destacado profesional, respetuoso, de excelente trato para con sus pacientes, familiares y compañeros de trabajo por lo que gozaba de gran aprecio de todos los que lo conocíamos.

El doctor Sarmiento fue un “señor”, un “maestro”, ejemplo de vida y de compromiso con los pacientes y sus amigos, líder del fortalecimiento ético y humano de generaciones de médicos, enfermeros, auxiliares de enfermería y demás personas que recibimos sus enseñanzas en el día a día. El doctor Sarmiento siempre estará en nuestros corazones.

La Familia Hospital Pablo Tobón Uribe lamenta profundamente el fallecimiento del doctor SARMIENTO y le expresa a sus familiares y amigos sinceros sentimientos de pesar, al tiempo que rogamus a Dios Nuestro Señor para que les conceda resignación en este momento de tanto dolor.

Andrés Aguirre Martínez  
Director General

Terminó el **XIX CONGRESO NACIONAL DE PREVENCIÓN Y ATENCIÓN DEL MALTRATO INFANTIL EN COLOMBIA**, el cual se realizó en la ciudad de Santa Fé de Bogotá del 3 al 6 de julio de 2012.

En esta ocasión el Hospital Pablo Tobón Uribe, participó con la experiencia que enfermería ha tenido en la atención de los niños, niñas y adolescentes en la Departamento de Pediatría.

Fueron invitadas las enfermeras María Eugenia Correa y Shyrley Carmona, quienes presentaron un caso clínico sobre el Síndrome de Münchhausen.





# Esponjado de mora

Un postre para pacientes con disfagia... y para todos.

(Puede incluirse de la dieta blanda húmeda en adelante)

Para diez porciones de 65 g cada una.

Chef invitada:

Isabel Cristina García Hoyos,  
Fonoaudióloga, acompañada con sus hijas  
Mariana y Daniela.

## Ingredientes:

- 100 g de crema de leche
- 200 g de leche condensada
- 1 sobre de gelatina sin sabor (7,5 g)
- 200 g de pulpa de mora
- 150 g de queso crema



## Preparación:

- Se prepara la gelatina sin sabor en un poco de agua caliente. Se licua con la crema de leche, la leche condensada y el queso crema. Cuando estén los ingredientes integrados se añade la pulpa de fruta también en la licuadora.
- Se vierte en un molde y se lleva a la nevera por dos horas.
- Para un paciente con disfagia debe servirse sin tozos de fruta, barquillos o aderezos crocantes. Si se desea puede añadirse mermelada, crema de leche o leche condensada.

Aporte por cada porción: 162 calorías y 3,1g de Proteína.

Ideal para pacientes con disfagia que requieran dieta hipercalórica e hiperprotéica.

**¡Una receta dulce para compartir en familia!**

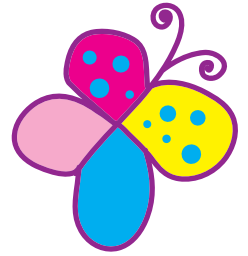

Cuidado Crítico Pediátrico:  
NUESTROS PEQUEÑOS PACIENTES:

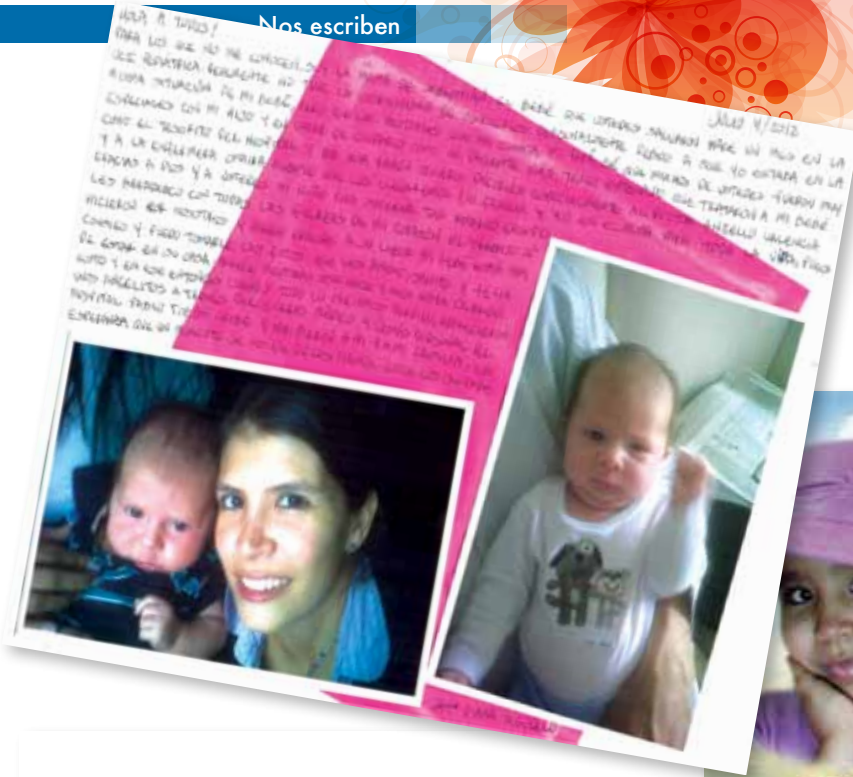

Medellín, Mayo del 2012

Señores  
HOSPITAL PABLO TOBÓN URIBE  
Att. Dr. Andrés Aguirre-Director.

**Referencia: Paciente: CARLOS ANDRÉS CORREA GRANADOS—C.C 71.396.887**  
**Historia N° 842102-Servicio Institucional-Cirugía Hepatobiliar**

Queremos expresarles por su muy digno conducto nuestro eterno agradecimiento con su hospital y muy en especial con todo su personal, desde que Carlos Andrés hizo su ingreso el 2 de Marzo, remitido por la Clínica El Rosario, quien a su turno lo había recibido del Hospital San Vicente de Paul de Caldas (Ant) a raíz de la intervención quirúrgica que allí le hicieron el 21 de Febrero por un problema en su vesícula, hasta su salida el 30 de Marzo. La calidad de sus profesionales y el tratamiento tan especial y personalizado que le brindaron permitió que Carlos Andrés, este hoy con vida y con nosotros, debido a la extrema gravedad del estado de su salud, como esta consignado en su historia clínica, al hacer su ingreso.

Todos los profesionales que estuvieron al frente de su enfermedad pero especialmente los Drs Sergio Iván Hoyos Duque, Especialista Cirugía Hígado-Pancreas y el Dr. Walter David Romero Espitia, Residente Especialidad Cirugía Hígado-Pancreas Quienes al operarlo de Urgencia encontraron. "Una Peritonitis severa de 4 cuadrantes, biliar de mas de 5 litros" y una "Sección de vía biliar por encima de la bifurcación, clips metálicos en vía biliar" que les obligo a construir una Y de Roux con vicryl 3/0 y disecar el sitio de lesión con mucha dificultad además de hacer una derivación biliodigestiva independiente derecha e izquierda con puntos separados anastomosis muy difícil por lo alto de la lesión y lo fino de los conductos. Esta sola operación y gracias al altísimo conocimiento, experiencia y calidad de estos dos profesionales, permitió salvarle la vida a Carlos Andrés.

No queremos dejar por fuera de este agradecimiento a las Dras Adriana Giraldo-Maria Alexandra Rivera, Ana Lucia Correa y a los Drs Carlos Cavavid, Gustavo Navarro E, Jaime Mauricio Valencia además de todo el personal de enfermería, laboratorio, aseo etc. que en todo momento estuvieron siempre pendientes del estado del salud de Carlos Andrés.

Especialmente que se trataba aquí de una persona que prácticamente no tenía ninguna capacidad económica, del nivel 2 del régimen subsidiado por Comfama ARS, lo cual no fue motivo en ningún momento de no recibir de su Hospital un tratamiento medico que difícilmente se consigue de esta calidad en cualquier sitio del mundo. El Hospital Pablo Tobón Uribe, si lleva muy adentro lo que significa pensar en la salud y la vida el paciente, antes de cualquier otro concepto, como el económico, que mi dios los siga protegiendo y permitiendo seguir con esa vocación tan bella y única, especialmente con los menos favorecidos. Que dios les pague, en nombre de todos nosotros su familia y amigos.

AMPARO GRANADOS-Madre

ELVIA GRANADOS-Tia



MEDELLIN, JULIO 3 DE 2012

**DOCTOR**  
**ANDRES AGUIRRE MARTINEZ**  
**DIRECTOR GENERAL**  
**HOSPITAL PABLO TOBON URIBE**

Apreciado Dr. Aguirre

Hoy a pesar del profundo dolor que nos embarga, no queremos dejar pasar un día sin agradecer en mi nombre y en el de toda mi familia, al personal médico, enfermeras, auxiliares de enfermería, y personal administrativo, el trato y cuidado que le dispensaron a mi querida Alicia durante el tiempo que estuvo hospitalizada en dicha Institución. La fortaleza, tranquilidad y el ánimo que trataron de infundirnos a cada uno de nosotros en todo momento, lo llevaremos siempre en nuestro corazón.

Cordial saludo

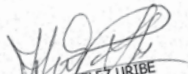
  
HONORIO VELEZ URIBE

## Felicitaciones

Doctora  
Nora Lía Salazar Baena  
Jefe Departamento de Relaciones Humanas  
Hospital Pablo Tobón Uribe  
Medellín

Para Comfenalco Antioquia es un motivo de orgullo poder unirnos a la alegría que siente todo el equipo del Hospital Pablo Tobón Uribe al haber sido elegido como el mejor lugar para trabajar en Colombia entre las empresas del sector salud, según el estudio revelado por Merco Personas 2011.

Si bien es una noticia que llena de satisfacción al Hospital, sus socios, clientes y proveedores, no es algo que sea de extrañar: cuando los objetivos se buscan con un equipo humano centrado en el bienestar, la atención y la rigurosidad este tipo de distinciones son más que merecidas.

En nombre de nuestro Director y de todos nuestros colaboradores, nos vinculamos ante dicha mención. Estamos felices de contar con aliados y amigos como el Hospital Pablo Tobón Uribe, entidad que sin duda alguna se ha caracterizado por su calidad humana y técnica y responsabilidad social.

Medellín, junio 11 de 2012



Dirección Ejecutiva

1160

Medellín, 6 de junio de 2012

Doctor  
ÁLVARO URIBE MORENO  
Presidente  
HOSPITAL PABLO TOBÓN URIBE  
Medellín

Doctor  
ANDRÉS AGUIRRE MARTÍNEZ  
Director General  
HOSPITAL PABLO TOBÓN URIBE  
Medellín

Respetados doctores Uribe y Aguirre:

La **Federación Nacional de Comerciantes, FENALCO**, Seccional Antioquia, felicita a su apreciado y valiosísimo Afiliado Hospital Pablo Tobón Uribe, por haber sido galardonado con el Premio Baxter a la Seguridad del Paciente.

Nos complace recibir esta noticia, pues se trata de un estímulo público que destaca a esta Institución que ha contribuido de manera decisiva al desarrollo ético y profesional del sector Salud en el país, lo cual le ha merecido innumerables condecoraciones, como el Premio Mercurio de Oro 2004 que con gran beneplácito le otorgamos en La Noche de Los Mejores 2004, como reconocimiento a las obras que Ustedes gestionan en favor de la sociedad y del progreso del Sector.

Además, ser el único Hospital que ha obtenido el Premio Calidad Salud Colombia en la Categoría Oro (2008), es sin duda una prueba contundente de la importante labor humanística que han ejecutado durante más de cuatro décadas, centrada en las personas y en los usuarios, lo cual les exige trabajar sin escatimar esfuerzos ni recursos para mantener los más altos estándares de calidad en el equipo humano, técnico y tecnológico.

Para la Dirección Ejecutiva de **FENALCO ANTIOQUIA**, sus acciones ejemplares seguirán abonando a la consolidación del Hospital Pablo Tobón Uribe, como líder indiscutible en la seguridad de los pacientes.

Reciban mis más especiales y sinceras felicitaciones,

  
SERGIO IGNACIO SOTO MEJÍA  
Director Ejecutivo

*y Fuente Abasco!*

FEDERACIÓN NACIONAL DE COMERCIANTES - SECCIONAL ANTIOQUIA

PBX: 444 64 44 • Calle 50 42-54  
Fax: 239 73 42 E-mail: fenalco@fenalcoantioquia.com  
www.fenalcoantioquia.com • Medellín - Colombia

OFICINA REGIONAL RIONEGRO  
PBX: 531 89 29 • Fax: 531 88 92  
Calle 42 No. 56-39 Centro Empresarial y de Servicios Savanna Plaza Of. 214 - 215

OFICINA REGIONAL URABÁ  
Teléfono: 828 08 83 • Telefax: 828 40 04 ext. 103  
Carrera 105 No. 964 - 22 Ed. Soropresión 2º piso Of. 201  
Barrío Ortiz Aparicio

LÍNEA DE SERVICIO AL CLIENTE 444 04 08 • PROCÉDITO 444 04 00 • FENALCAREQUE 216 45 00

Medellín, Junio 22 de 2012

Doctor  
Andrés Aguirre Martínez  
Director General  
Hospital Pablo Tobón Uribe  
Ciudad

Ref.: Sincero Agradecimiento

Apreciado Doctor:

Deseamos manifestarle que nuestra estadia con Alejandro en el Hospital, nos ha proporcionado un inmenso bienestar, no solo por la tranquilidad de saber desde el principio que llegamos a las mejores manos médicas, sino por la calidez, acogida, atención permanente y oportuna por parte de todas las personas.

Permítanos decirle doctor Andrés, que es motivo de orgullo para nosotros como colombianos, el saber que en nuestro país existe un Hospital como este.

Despierto en nosotros un inmenso sentimiento de admiración, por lograr un conjunto tan grande de aciertos que permita tanta satisfacción.

Felicitaciones de corazón!

Cordial saludo,

  
Ricardo Botero Calderon

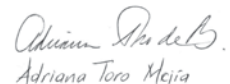
  
Adriana Toro Mejía



# CUIDADO CRÍTICO PEDIÁTRICO Y NEONATAL

Somos centro de referencia nacional e internacional en atención de alta complejidad. Atendemos pacientes con patologías complejas que no pueden ser resueltas en otras unidades.

## Grupo interdisciplinario especializado:

Pediatras Intensivistas presenciales 24 horas

Terapeutas respiratorias

Enfermeras especialistas en Cuidado crítico pediátrico y neonatal

Auxiliares de enfermería con especialización técnica en cuidado crítico pediátrico

## Orientación y apoyo al paciente y su familia:

Grupo de Comunicación afectiva

Programa de Información y educación a la familia

Acompañante permanente

## Tecnología:

Ventilación de alta Frecuencia para todos los grupos etáreos

Disponibilidad de Oxido Nítrico

Centro de referencia en Enfermedades Metabólicas

Cirugía cardiovascular de cardiopatías congénitas

Cuidados post-trasplante

Cirugías Craneomaxilofaciales de alta complejidad

Terapias de reemplazo renal

Primera y única Institución Acreditada con Excelencia



[www.hptu.org.co](http://www.hptu.org.co) / E-mail: [hptu@hptu.org.co](mailto:hptu@hptu.org.co)  
Conm: (574) 445 9000 / Fax: (574) 441 14 40  
Calle 78B No. 69 - 240  
Medellín - Colombia

