

An architectural rendering of the Hospital Pablo Toboń Uribe. The scene is dominated by a large, curved, light-colored building facade on the left, which appears to be part of a larger circular or semi-circular structure. In the background, a multi-story, rectangular hospital building with a grid of windows is visible. The foreground consists of a wide, paved plaza with a grid pattern, leading towards the buildings. The sky is a clear, vibrant blue. The overall style is that of a mid-20th-century architectural illustration.

*Hospital.*  
PABLO TOBOŃ URIBE

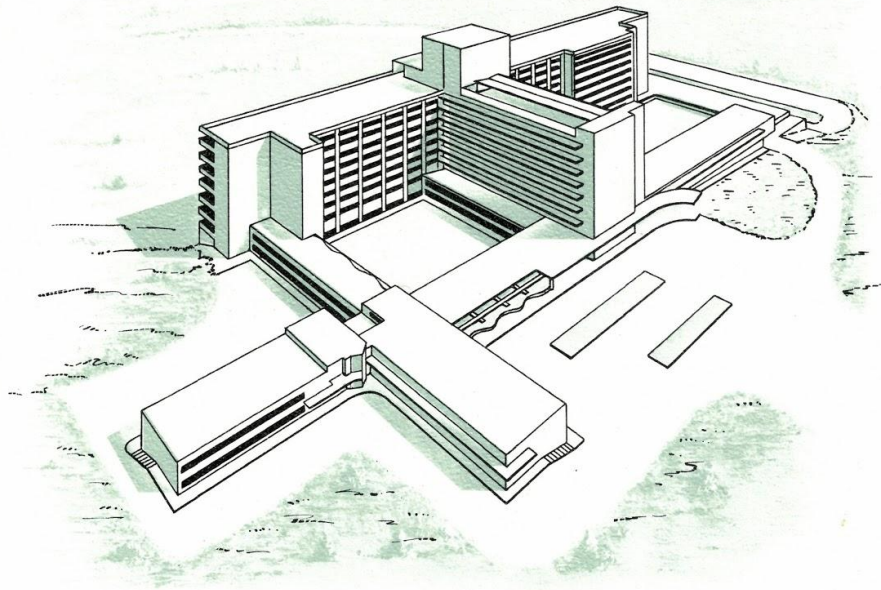

*Hospital*  
PABLO TOBOŃ URIBE

# I - History

## 1 - The Founding of the Andi Hospital.

Medellin is a medical and surgical center of growing importance, in the first place because students from different parts of the country attend the old and accredited Faculty of Medicine of the University of Antioquia; in the second place because its medical corps is well prepared; in the third place because the temperate of the city (73.4° f.) is preferred by the inhabitants of the cooler and warmer climates, especially when they require surgical treatment and finally because of the rapid increase in population while in 1.946 the number of inhabitants of this city was 201.742 today it is 690.710. The geometrical rate of increase is of 60.6‰.

More or less thirteen years ago the public health service of the city was under the care of the St. Vicente de Paul Hospital, whose buildings were already rather outdated, and a few private institutions. The city with more or less 216.632 inhabitants had at its disposal some 600 hospital beds. These were attended by hardworking doctors and nurses but they had no adequate funds since the economic means of the hospital were extremely precarious.

The knowledge of these deficiencies and the enormous deficit of free beds, since the amount didn't cover as it still doesn't today, the needs of the poorer classes, made some enthusiastic people propose to the industrial leaders of Medellin the construction of a new hospital that would contribute to solve at least in part the grave problem of public health.

The 12th. of February of 1946 the document of foundation which would be called Hospital Andi was signed.

The institution acquired its legal personality on April 15th. 1946, and its first Director was Dr. Mariano Roldan, who acted as such from March 7th. of 1946 until his death on May 2nd. His successor Dr. Alberto Velez Escobar was appointed on the 6th. of the same month.

The Foundation Hospital Andi proceeded to buy a piece of leand in the outskirts of the city, a place called "El Volador". It was 821.760 sp. ft. in size, of these 428.000 were used for the buildings and gardens of the hospital. The rest of the property crossed by public roads was left as an economic reserve to be used in the future.

# I - Historia

## 1o. - Fundación del Hospital Andi

Medellín es un centro médico y quirúrgico de importancia creciente, primero porque a su antigua y acreditada Facultad de Medicina de la Universidad de Antioquia, concurren estudiantes de distintos lugares del país; segundo, porque su cuerpo médico es bien formado; tercero, porque el clima medio de la ciudad (23° grados centígrados) es preferido por los habitantes de los lugares más fríos y más cálidos, sobre todo cuando requieren tratamientos quirúrgicos, y cuarto, porque el crecimiento de la población local es acelerado. Mientras en 1.946 el número de habitantes de la ciudad era de 201.742, hoy es de 690.710. La rata de crecimiento geométrico es de 60,6‰.

Hace trece años más o menos el servicio de asistencia de la ciudad estaba a cargo del Hospital de San Vicente de Paúl, cuyos edificios eran ya bastante anticuados, y de unas cuantas clínicas particulares. La ciudad con 216.632 habitantes aproximadamente, disponía de unas 600 camas hospitalarias. Estas eran atendidas por médicos y enfermeras abnegados, pero no disponían de dotaciones adecuadas y suficientes, fuera de que los medios económicos de los centros hospitalarios, para su sostenimiento, eran extremadamente precarios.

El conocimiento de estas deficiencias y del enorme déficit de camas gratuitas, pues las existentes no cubrían, como aún sucede hoy, las necesidades de las clases pobres, hizo que algunas personas entusiastas y decididas tomaran la iniciativa de proponer a los industriales de Medellín la construcción de un nuevo hospital que contribuyera a solucionar, siquiera en parte, el grave problema asistencial.

El 12 de Febrero de 1.946 se firmó el acta de constitución de una fundación que se llamaría HOSPITAL ANDI. En esta fecha un grupo de 26 gerentes de empresas fundaron esa institución, sus nombres son:

Dr. Gonzalo Restrepo Jaramillo, por el Banco Comercial Antioqueño, Dr. Adolfo Restrepo por Cía. de Tejidos El Cóndor S. A., Dr. Augusto Moreno por Calcetería Pepalfa S. A., Dr. Bernardo Cock por Gaseosas Posada Tobón, Don Carlos Echavarría por Compañía Colombiana de Tejidos S. A. "Coltejer", Dr. Cipriano Restrepo Jaramillo por Compañía Colombiana de Tabaco S. A., Don Foción Soto por Cine Colombia S. A., Dr. Eduardo Arbeláez por Naviera Colombiana S. A., Don Gabriel Márquez por Arrocería Central Ltda., Don Gabriel Restrepo por Harinera Antioqueña, Don Guillermo Correa por Imusa, Dr. José María Bernal por Cervecería Unión S. A., Dr. Jorge Arango Carrasquilla por Cía. de Cementos Argos S. A., Don John Uribe por Paños Vicuña Santa Fe S. A., Dr. Jesús Ramírez Johns por Fábrica de Galletas y Confites Noel S. A.,

The study and the planning of the future hospital was entrusted, after previous contest, to the Velez Posada y Rodriguez Ltda. This group worked with the Consultant Architect Isadore Rosenfield of New York and under the responsibility of both firms the studies and plans were presented. The construction of the buildings was begun on the 4th. of August, 1949, when the cornerstone was placed, and it continued until June, 1957, with some interruptions. The inversion during this period, was of 3.256.684,54 colombian money. Taking into account the increase in construction costs and the rates of exchange between the American dollar and Colombian money (1), and making the necessary conversion we can assert that the actual cost of the investment of the Andi Hospital would be 11.000.000,00 colombian pesos or 1.641.791,04 US \$ in other words at today's prices this would be more or less the amount required to do what foundation did. The area that was constructed by this foundation was of or 49.5% of the plan.

(1) At the moment of printing it is of 6.70%.

Dr. José Gutiérrez Gómez por Laboratorios Uribe Angel S. A., Don Pedro O-larte por Filana, Don Rudescindo Echavarría por Fábrica de Hilados y Tejidos el Hato S. A. "Fabricato", Don Rafael Restrepo Angel por Compañía Nacional de Chocolates S. A., Don Rubén Moreno por Talleres Domus, Don Ricardo Correa V. por Fábrica de Sombreros de Fieltro "Fieltrosa", Don Jesús Mora por Mora Hermanos & Cía., Dr. Jaime Posada Angel por Industrial de Tejidos S. A. "Indulana", Don Iván Jaramillo por Fábrica de carteras Colombia y Dr. Cipriano Restrepo Jaramillo por Asociación Nacional de Industriales (Andi).

La Institución adquirió su personería jurídica el 15 de Abril de 1.946 y su primer Director fué el Dr. Mariano Roldán, quien actuó desde el 7 de Marzo de 1.946 hasta el 2 de Mayo del mismo año, fecha en que murió. El 6 del mismo mes fué nombrado para sucederlo el Dr. Alberto Vélez Escobar.

La Fundación Hospital Andi procedió a comprar un terreno en las afueras de la ciudad, en el paraje llamado "El Volador", de 76.800.00 metros cuadrados de extensión, del cual se tomaron, más o menos, 40.000.00 para edificios, jardines y prados del Hospital. El resto, cruzado de calles, se dejó como reserva económica utilizable en el futuro.

El estudio y planeamiento del futuro Hospital fué encargado, previo concurso, a la Sociedad de Ingenieros y Arquitectos denominada Vélez, Posada y Rodríguez Ltda. Esta trabajó con el Arquitecto Consultor Isadore Rosenfield de New York y bajo la responsabilidad de ambas firmas fueron presentados los estudios y planos.

La construcción de la obra se inició el 4 de Agosto de 1.949, fecha en que fué colocada la primera piedra, y continuó hasta Junio de 1.957 con algunas intermitencias. La inversión, durante ese período, hecha en moneda mucho más valorizada que la actual, fué de \$ 3.256.684,54. Consideradas las relaciones de cambio entre dólares americanos y moneda colombiana, puede decirse que el costo actual de lo invertido por la Fundación Hospital Andi sería de once millones de pesos o, dicho en otras palabras, que, a los precios de hoy, sería más o menos esta la cantidad necesaria para hacer lo que aquella fundación hizo. El área que alcanzó a construir dicha fundación fue de 15.792 metros cuadrados, o sea el 49.5% del total de lo proyectado.

## 2. - The Founding of the Pablo Tobón Uribe Hospital

The philanthropist Mr. Pablo Tobon Uribe, stated in his will that his property after a deduction of \$ 208.955 US., left to his brothers and other relatives should constitute the inheritance of the civil foundation that he then created under the name of Pablo Tobon Uribe Hospital. Mr. Tobon died on March 15th., 1954 and the following amounts were given to the foundation that bore his name.

Real Estate	49.557 US\$
Stocks in anonymous Co.	811.807 "
Total	<u>861.367 "</u>

The statutes of the foundation were drawn up by the executors of Mr. Tobon's will. The 23rd. article of those statutes says. "The board before beginning the construction of the hospital will employ part of the money left by Mr. Tobon Uribe for the foundation, in producing an income for the permanent upkeep of the hospital."

This destination will amount to the sum of 447.761 US \$.

## 3. - The Merging of both Foundations.

On May 8th. 1957 the Fundación Andi Hospital and the Pablo Tobon Uribe Hospital were merged and the first handed to the second lands, buildings under construction, tools, construction materials at the warehouse, in other words everything that constituted its inheritance. This property as we already mentioned at the end of the first paragraph of the present chapter amounted to 1.641.791.04 US \$ at the actual prices.

In this way the Fundación Andi Hospital disappeared and the Pablo Tobon Uribe Hospital assumed the exclusive Personal responsibility of the continuation, conclusion, endowment, serving the community, managing and upkeeping the hospital which that foundation had begun.

### **2o. — La Fundación Hospital Pablo Tobón Uribe.**

El filántropo, señor Pablo Tobón Uribe, dispuso en su testamento que el monto de sus bienes, previa deducción de un millón cuatrocientos mil pesos (\$ 1.400.000,00), dejados a sus hermanos y otros parientes, constituyera el patrimonio de la fundación civil que allí mismo creó, bajo el nombre de "Hospital Pablo Tobón Uribe".

Murió don Pablo el 15 de Marzo de 1.954 y en su sucesión le fueron adjudicados a la fundación de su nombre bienes así:

Inmuebles	\$ 332.030,00
Acciones de Compañías Anónimas	\$ 5.439.107,82
<b>TOTAL</b>	<b>\$ 5.771.137,82</b>

Los Estatutos orgánicos de la fundación, fueron elaborados por los albaceas testamentarios de Don Pablo. Lo pertinente del artículo 23 de esos Estatutos dice: "La Junta, antes de iniciar la construcción del Hospital, destinará del patrimonio que para la fundación dejó el señor Tobón Uribe, una parte de él, para producir renta, a fin de atender permanentemente con ella, el sostenimiento del Hospital. Dicha destinación ascenderá a la cantidad de tres millones de pesos (\$ 3.000.000,00)".

### **3o. — Fusión de las dos Fundaciones.**

El 8 de Mayo de 1.957 la "Fundación Hospital Andi" y el "Hospital Pablo Tobón Uribe" se unieron y la primera, entregó al segundo, terrenos, edificios en construcción, herramientas, materiales de construcción en almacén y dinero, en una palabra todos los bienes que constituían el patrimonio de aquella. Tales bienes, como se dijo al final del párrafo 1º. del presente capítulo valían al costo, \$ 3.256.684,54 y computados a los precios actuales, \$ 11.000.000,00

De esta manera desapareció la "Fundación Hospital Andi" y el "Hospital Pablo Tobón Uribe" tomó a su cargo, y bajo su exclusiva y personal responsabilidad, la tarea de continuar, terminar, dotar, dar al servicio, administrar y sostener el hospital que aquella había iniciado.



## II - Construction

The condition of the construction work, when the Foundation Hospital Andi was merged with the Pablo Tobon Uribe Hospital was as follows: The structural part of the following sections was built: No. 11, Ancillary Services, (104.314 sq. ft.); No. 5 Administration Building, (12.112 sq. ft.); No. 6 Out Patients, (16.563 sq. ft.) No. 8 Garages, (5.917 sq. ft.); and No. 7 Kitchen, (4.419 sq. ft.); other parts of the construction job related to these same sections such as walls, divisions etc. were considerably advanced. Of section No. 9 hospitalization ward only the structural job of the basement, sub-basement and first floor were built, (25.647 sf.). The Pablo Tobón Uribe Hospital continued working on the job already begun and later undertook the structural construction of section No. 9, (floors 1 to 8), and the complete section No. 10, hospitalization ward for nonpay patients. Then it continued with complimentary jobs in section No. 9 and later in No. 10. (See page 20)

To finance the structural jobs already mentioned the Foundation used its stock in anonymous Co. The complimentary jobs have been paid for with the monthly product of the stock it retains.

The following sections still have to be constructed: No. 1, Contagious diseases, No. 2 Nursing supervisor, 3 Nurses and No. 4 Pediatrics, also the water storage tanks and sewage treatment plant. The complimentary jobs in section No. 10 have not been undertaken. In the sections already built there are still some painting jobs, ceilings and other details to be done. The following things haven't been bought; the boilers, the diesel plants for emergencies, 2 of the 4 elevators required, the communication and signal system, electrical plant, internal telephone system; the streets, parking lots, gardens and lawns have not been conditioned.

It has been calculated that for the completion of the construction jobs summarily stated around (291.044 US \$), at today's prices are required.

For the rest the things needed before the Hospital is ready to receive patients, it has been figured that (US \$ 1.100.000,00) are required at the actual rate of exchange of dollars for Colombian pesos, plus insurance, transportation etc. would raise the sum some 12.000.000,00 colombian pesos, without including the cost of the installations of rehabilitation and annexes of psychotherapy, phisiotherapy and occupational therapy which have been planned.

## II - Construcción

El estado de los trabajos de edificación, cuando la fundación "Hospital Andi" se fusionó con el "Hospital Pablo Tobón Uribe", era el siguiente:

Se hallaba construída la obra estructural de los elementos No. 11, "Servicios" (9.749 m<sup>2</sup>); No. 5, "Administración" (1.132 m<sup>2</sup>); No. 6 "Consulta externa" (1.548 m<sup>2</sup>); No. 8, "Garages" (553 m<sup>2</sup>); y No. 7 "Cocina" (413 m<sup>2</sup>). Estaban considerablemente adelantados los trabajos complementarios (muros divisorios, ductos, etc.) correspondientes a esos mismos elementos; del No. 9, "Enfermos" (cuerpo destinado a pensionistas) solamente se hallaba construída la obra estructural de sótano subsótano y plancha del primer piso (2.397m<sup>2</sup>). (Ver página 20)

El Hospital Pablo Tobón Uribe continuó trabajando en la obra recibida y más tarde acometió la construcción estructural del elemento No. 9 (piso 1o. al 8o.) y de todo el elemento No. 10, "Enfermos" (cuerpo destinado a personas de medios económicos escasos o nulos). En seguida continuó trabajos complementarios en el citado elemento No. 9 primero y en el No. 10 luego. (Ver página 20)

Para financiar las obras estructurales dichas, la fundación dispuso de algunas de sus inversiones en acciones de Sociedades Anónimas. Los trabajos complementarios los ha venido ejecutando con el producto mensual de las acciones que conserva.

Faltan por construir totalmente los elementos No. 1, "Infecto-contagiosos", No. 2, "Enfermeras", No. 3, "Hermanas", y No. 4, "Pediatria", así como los tanques para almacenamiento de aguas potables y tratamiento de aguas negras. No se han acometido los trabajos complementarios del elemento No. 10. En lo construído faltan pinturas, cielos y otros trabajos de acabado. No se han comprado calderas, planta diesel para emergencias, dos ascensores de los cuatro proyectados, sistema de comunicaciones y señales, sub-estación eléctrica, red interna de teléfonos, ni se han acondicionado las vías internas de circulación, las plazas de estacionamiento para vehículos, los jardines y los prados.

Se ha calculado que para la terminación de los trabajos de construcción someramente enunciados, se requiere unos doce millones de pesos (\$ 12.000.000,00), a los costos de hoy, es decir, dejando sin computar alzas futuras.

Para la dotación restante, hasta dejar el hospital listo para recibir enfermos, se ha calculado que haría falta un millón cien mil dólares (US \$ 1.100.000,00), que al tipo de cambio actual de dólares por pesos colombianos, más seguros, fletes, etc., valdrían \$ 12.000.000,00 m. c., mas o menos, sin incluir el costo de instalaciones de rehabilitación y anexas de psicoterapia, fisioterapia y terapia ocupacional que se proyectan.

## III - Faculty of Medicine

Slightly more than a fourth of a century ago, the Pontificia Universidad Bolivariana was founded in Medellín, its object being to give primary, secondary and professional education with a spiritual orientation consequently opposed to all materialistic type of influence, from which unfortunately other centers of education in the country have not been able to defend themselves to a certain degree. Its progress has been so quick and sure that actually it is one of the principal Universities of Latin America because of its organization and discipline, because of its selection of faculty and pupils, and even because of the quality of the buildings where some of the branches of learning function and the endowment of these which is greatly superior to others of more antiquity and tradition.

The absolute independence enjoyed by the university saves it from possible deviations with regard to the spirituality of its programs and gives it absolute freedom in choosing its teachers and pupils. In this way it has protected itself against possible communist infiltrations, a circumstance which is worth taking into account since Colombia today is one of the most coveted objectives of international communism, whose tactics are preferably directed toward the conquest of studious youth.

This University, in accord with the Pablo Tobon Uribe Hospital's directives, has decided to found a Faculty of Medicine with a seat in this Hospital for which necessary adaptations will have to be made since it wasn't planned to include teaching. Actually the studies are being made for the adaptation and for the construction of the building where this faculty will function.

At the present cost, the Faculty of Medicine planned, its endowment and the adaptations to the Hospital required for teaching, are calculated in \$ 750.000 US\$.

### III-Facultad de Medicina

Hace poco más de un cuarto de siglo, fue fundada en Medellín la Pontificia Universidad Bolivariana, con el objeto de proporcionar educación primaria, secundaria y profesional de orientación espiritualista, y, por consiguiente, contraria a toda influencia de tipo materialista a que, por desgracia, no han logrado sustraerse en alguna medida, otros centros docentes del país. Su progreso ha sido tan rápido y seguro, que en la actualidad es una de las principales Universidades de la América Latina por su organización y disciplina, por la selección de sus profesores y alumnos, y aún por la calidad de los edificios donde funcionan algunas de sus Facultades y de la dotación de éstos, muy superiores a los de otras de mayor antigüedad y tradición.

La absoluta independencia de que goza la Universidad la pone a cubierto de posibles desviaciones, en cuanto a la espiritualidad de sus programas y le da un control absoluto cuando se trata de seleccionar su personal de profesores y alumnos. De esta manera se ha protegido contra posibles infiltraciones comunistas, circunstancia que es muy digna de tenerse en cuenta, porque Colombia es hoy uno de los más codiciados objetivos del comunismo internacional, cuya táctica se encamina a conquistar la juventud estudiantil de modo preferente.

Esta Universidad, de acuerdo con las directivas del Hospital Pablo Tobón Uribe, ha decidido fundar una Facultad de Medicina con base en este Hospital por lo cual será necesario adaptarlo, ya que no fue planeado con proyecciones a la docencia. En la actualidad se adelantan los estudios para esa adaptación y para la construcción del edificio donde funcionará la Facultad.

El costo actual de la Facultad de Medicina proyectada, de su dotación y de las adaptaciones del Hospital, requeridas para la docencia, se calcula en \$ 5.000.000,00

## IV - Characteristics of the Hospital

It has been planned as a general Hospital and its principal services will be.

1. - General and specialized out patient service.
2. - Urgency
3. - Hospitalization with the beds distributed in the following manner:

Internal Medicine	178
Surgery	228
Obstetrics	37
Prematures	20
4. - Surgery with 10 rooms equipped for general, specialized and obstetrical surgery.
5. - Clinical and radiology diagnostic services
6. - Annex services: sterilization center, blood bank, pharmacy, dietetics, necropsies.
7. - Medical School with its amphitheater and conference rooms, etc.
8. - Administration.
9. - General and Maintenance services, such as domestic service, laundry, electric plants, work shops, etc.
10. - The installation of a rehabilitation center for psico-pedagogy, phisiotherapy and occupational therapy are planned.

## IV- Características del Hospital

Ha sido planeado como Hospital General y sus principales servicios serán:

- 1o. - Consulta Externa, general y especializada.
- 2o. - Urgencias.
- 3o. - Hospitalización con 463 camas distribuidas así:

Medicina Interna	178
Cirugía	228
Obstetricia	37
Prematuros	20
- 4o. - Cirugía, con 10 salas quirúrgicas, dotadas para cirugía general, especializada y obstétrica.
- 5o. - Servicios diagnósticos, clínicos y radiológicos.
- 6o. - Servicios anexos: Central de esterilización, necropsias, banco de sangre, farmacia, dietética, etc.
- 7o. - Docencia, con sus facilidades anexas de anfiteatro, salas de conferencias, etc.
- 8o. - Departamentos Administrativos, de contabilidad y estadística.
- 9o. - Servicios Generales y de Mantenimiento, tales como servicio doméstico lavandería, planta de fuerza, talleres, etc.
- 10o. - Se proyecta la instalación de rehabilitación y anexos de psico-pedagogía, fisioterapia y terapia ocupacional.

# V-financial statement

The Pablo Tobon Uribe Hospital received an inheritance, according to the evaluation of the property at the time of death.	US \$ 811.807,13
By investing this capital it increased in.	US \$ <u>174.352,99</u>
It invested in construction and general expenses:	US \$ <u>194.604,73</u>
It has left.	US \$ 791.555,39
Without counting land and buildings received from the Andi Hospital Foundation which cannot be converted into money. If from this is subtract, because the amount of.	US \$ 447.761,19
That has to be kept, according to the statute, to produce the reserve that will contribute to the upkeep of the Hospital, we have left an available amount of.	US \$ 343.794,20
If you add to this a real estate worth.	US \$ 262.656,71
and a house in Medellin worth.	US \$ <u>22.388,05</u>
We have the following amount that can be converted into money.	US \$ <u><u>634.838,96</u></u>

This represents less than a 5th. of what is needed to continue and endow the Hospital.

The permanent devaluation of the Colombian money and the consequent increase in the costs of construction and importation are continually adding to the sum required for the conclusion and endowment of the Hospital. Therefore it is very difficult to state a date in which it will be opened to the public, unless a way is found to finance it as quickly and completely as possible.

## V-Situación financiera

El Hospital Pablo Tobón Uribe recibió en la sucesión de su fundador, según avalúo de bienes practicado durante el juicio mortuario,	\$ 5.439.107,82
Mediante capitalización de sus rentas logró hacer nuevas inversiones durante los primeros años, por un valor al costo de	\$ 1.168.165,09
	\$ 6.607.272,91
Invirtió en construcciones y en gastos generales	\$ 1.303.851,74
Le quedan	\$ 5.303.421,17
Sin contar terrenos ni edificios recibidos de la Fundación Hospital Andi, que no son realizables en su casi totalidad.	
Si de esto se restan	\$ 3.000.000,00
que deben reservarse, según los estatutos, para producir renta que contribuya al sostenimiento del Hospital, queda un remanente disponible de	\$ 2.303.400,00
Si a esto se agrega el valor comercial de un terreno en la autopista sur	\$ 1.800.000,00
y el de la propiedad de una casa en Medellín	\$ 150.000,00
Tenemos bienes realizables por	\$ 4.253.400,00

Que representan menos de la 5a. parte de lo necesario para continuar y dotar el Hospital.

La permanente desvalorización de la moneda colombiana y el consiguiente acrecentamiento de los costos de construcción e importación, aumentan de continuo la suma que falta para la terminación y dotación del Hospital, de tal manera que es absolutamente imprevisible la fecha en que pueda darse al servicio si no se encuentra la manera de financiar en forma rápida y completa la obra.



# PERSPECTIVA

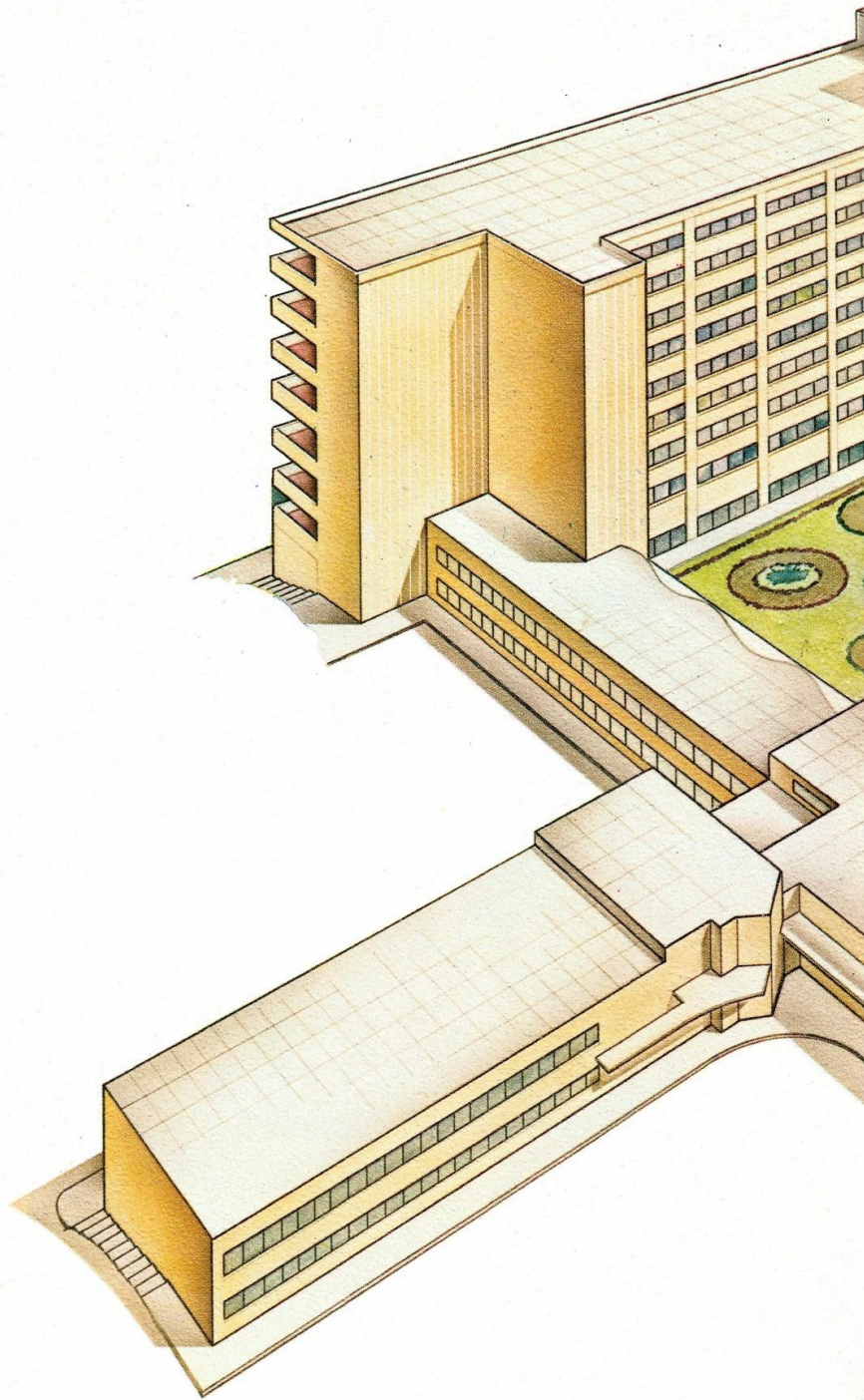

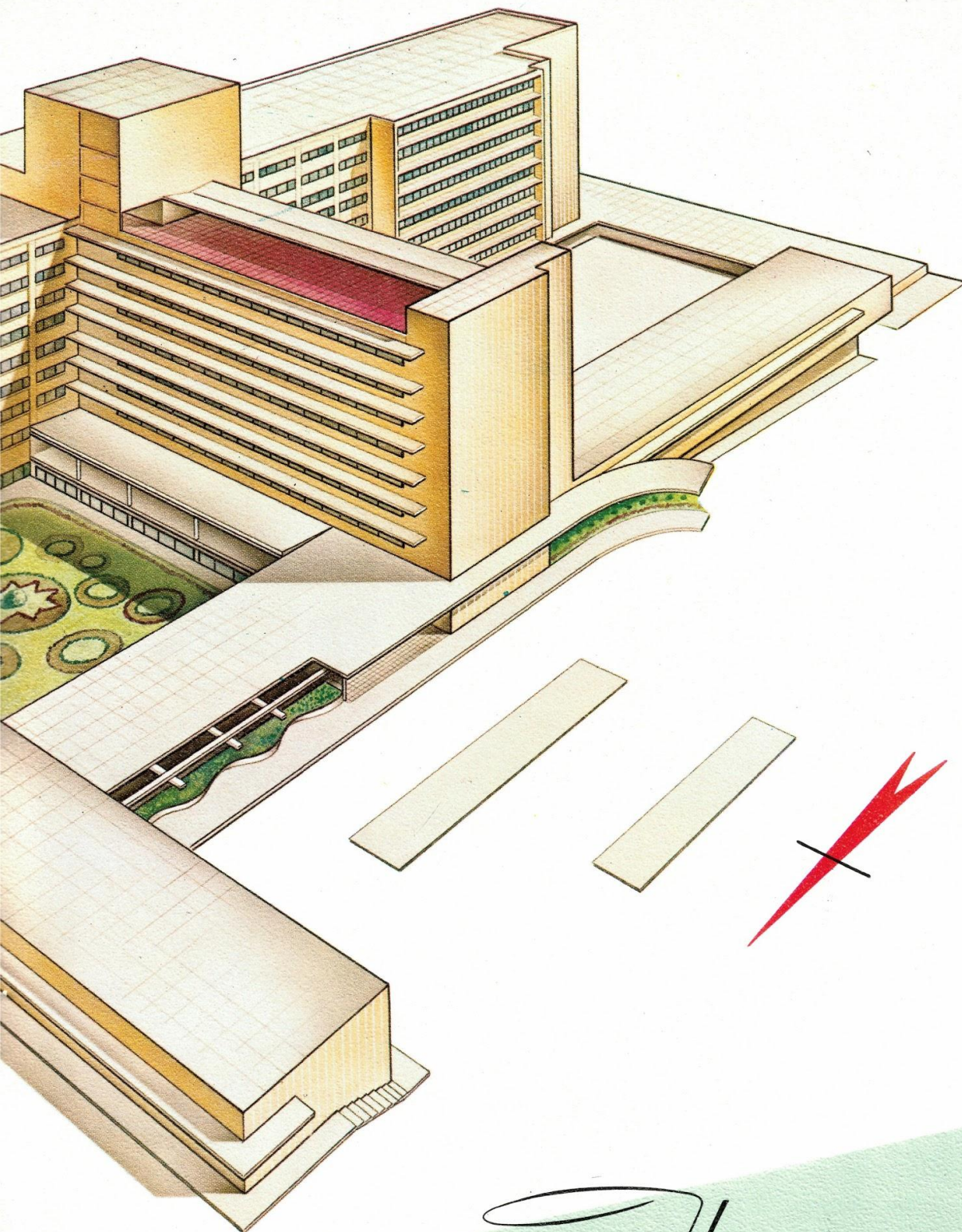

*Hospital*  
PABLO TOBÓN URIBE

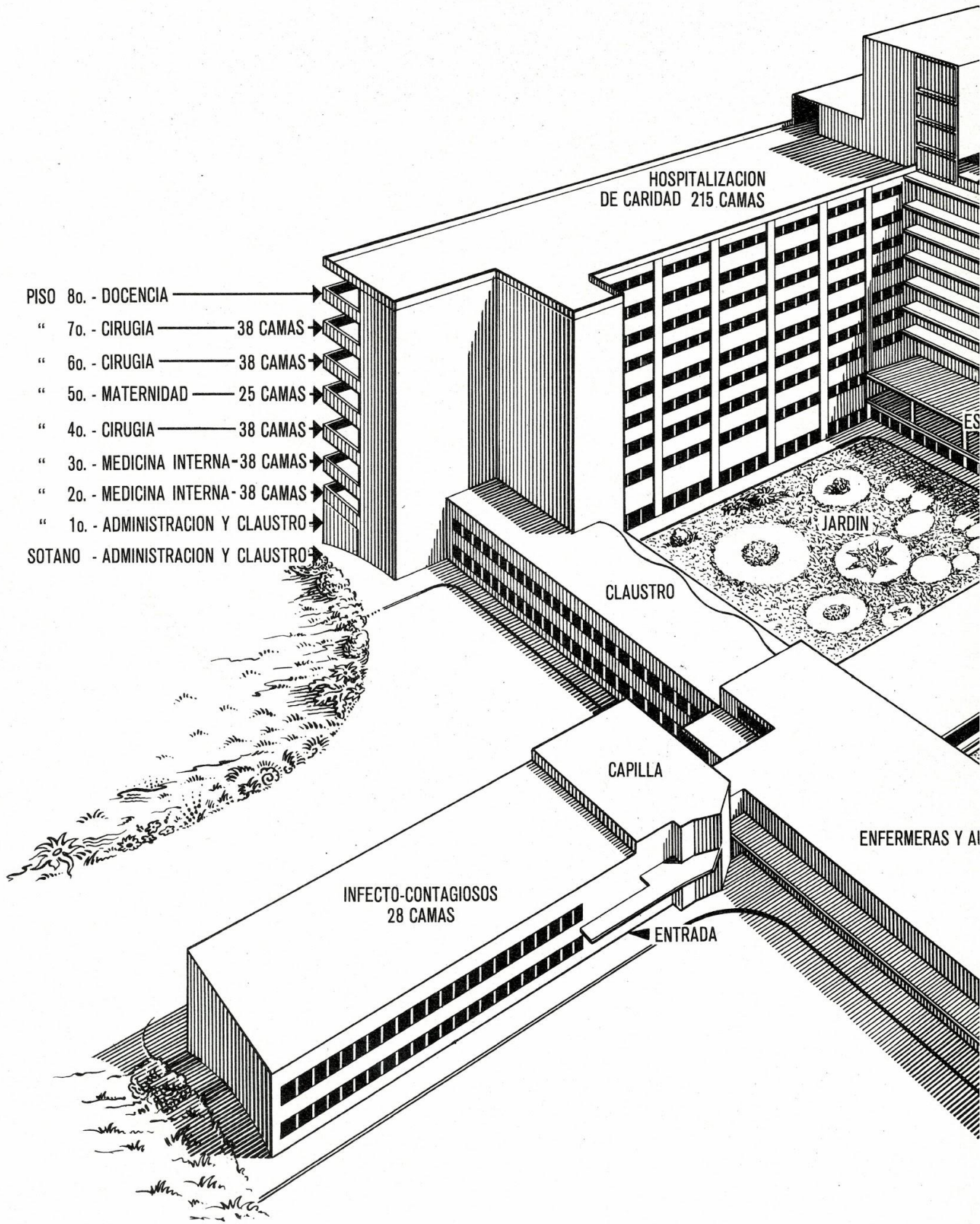



HOSPITAL  
PABLO TOBON URIBE

LOCALIZACION

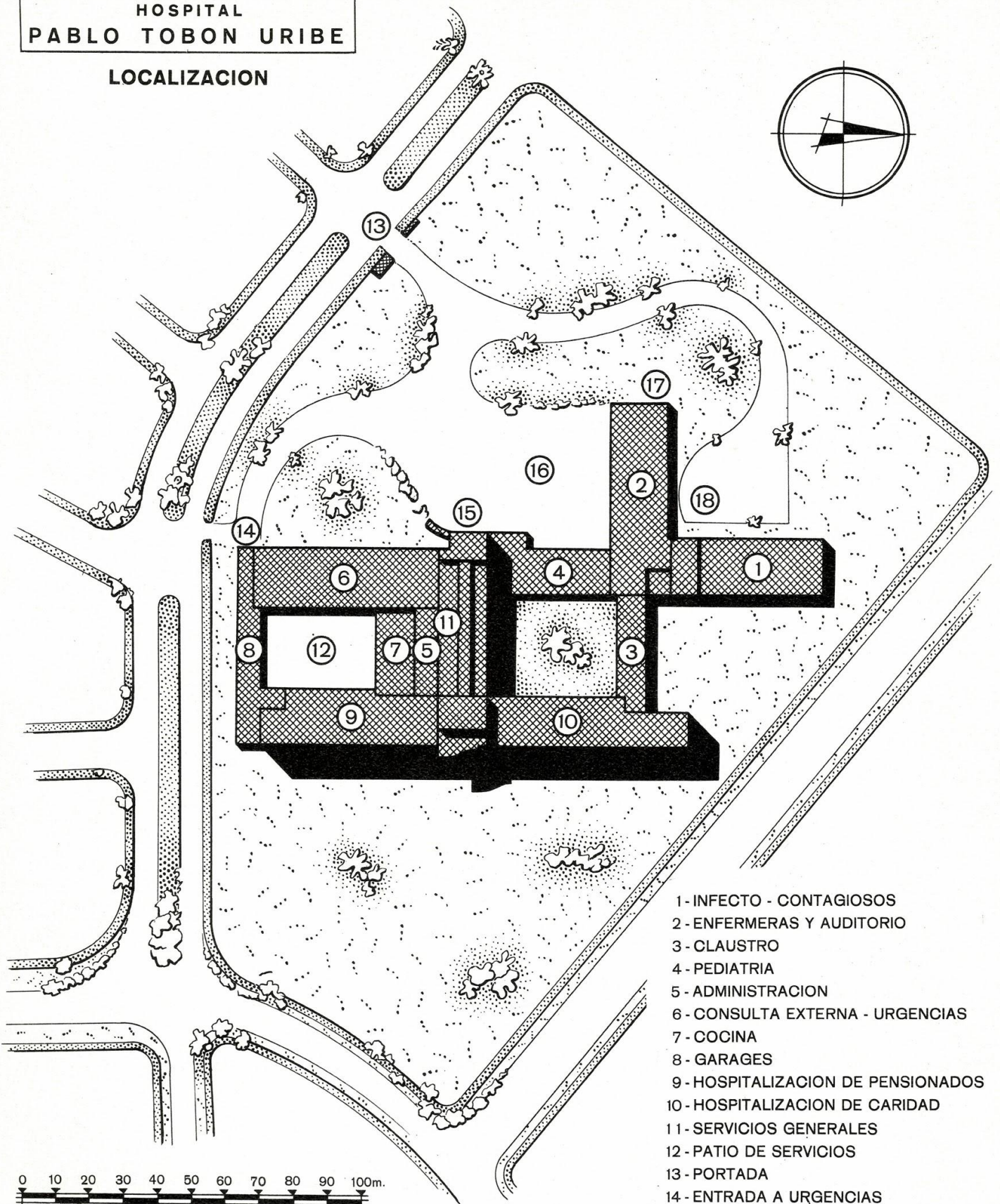

- 1 - INFECTO - CONTAGIOSOS
- 2 - ENFERMERAS Y AUDITORIO
- 3 - CLAUSTRO
- 4 - PEDIATRIA
- 5 - ADMINISTRACION
- 6 - CONSULTA EXTERNA - URGENCIAS
- 7 - COCINA
- 8 - GARAGES
- 9 - HOSPITALIZACION DE PENSIONADOS
- 10 - HOSPITALIZACION DE CARIDAD
- 11 - SERVICIOS GENERALES
- 12 - PATIO DE SERVICIOS
- 13 - PORTADA
- 14 - ENTRADA A URGENCIAS
- 15 - ENTRADA PRINCIPAL
- 16 - PARQUEADEROS
- 17 - ENTRADA A AUDITORIUM
- 18 - ENTRADA A INFECTO - CONTAGIOSOS

0 10 20 30 40 50 60 70 80 90 100m.

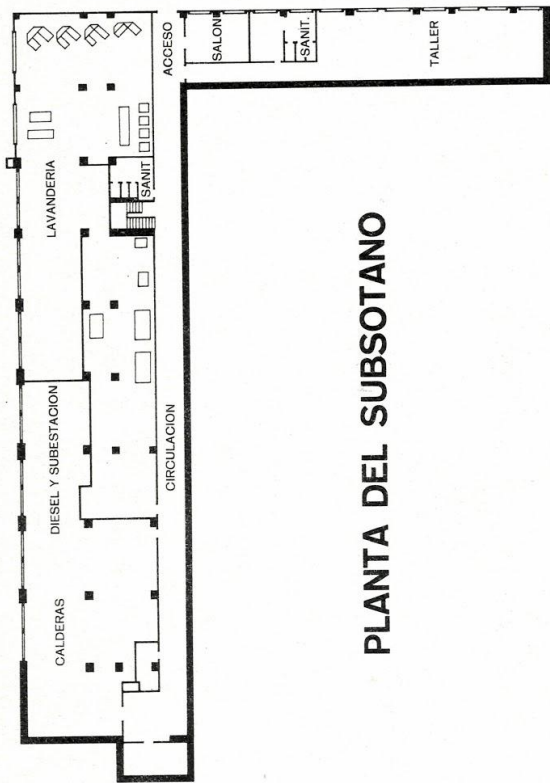

**PLANTA DEL SUBBOTANO**

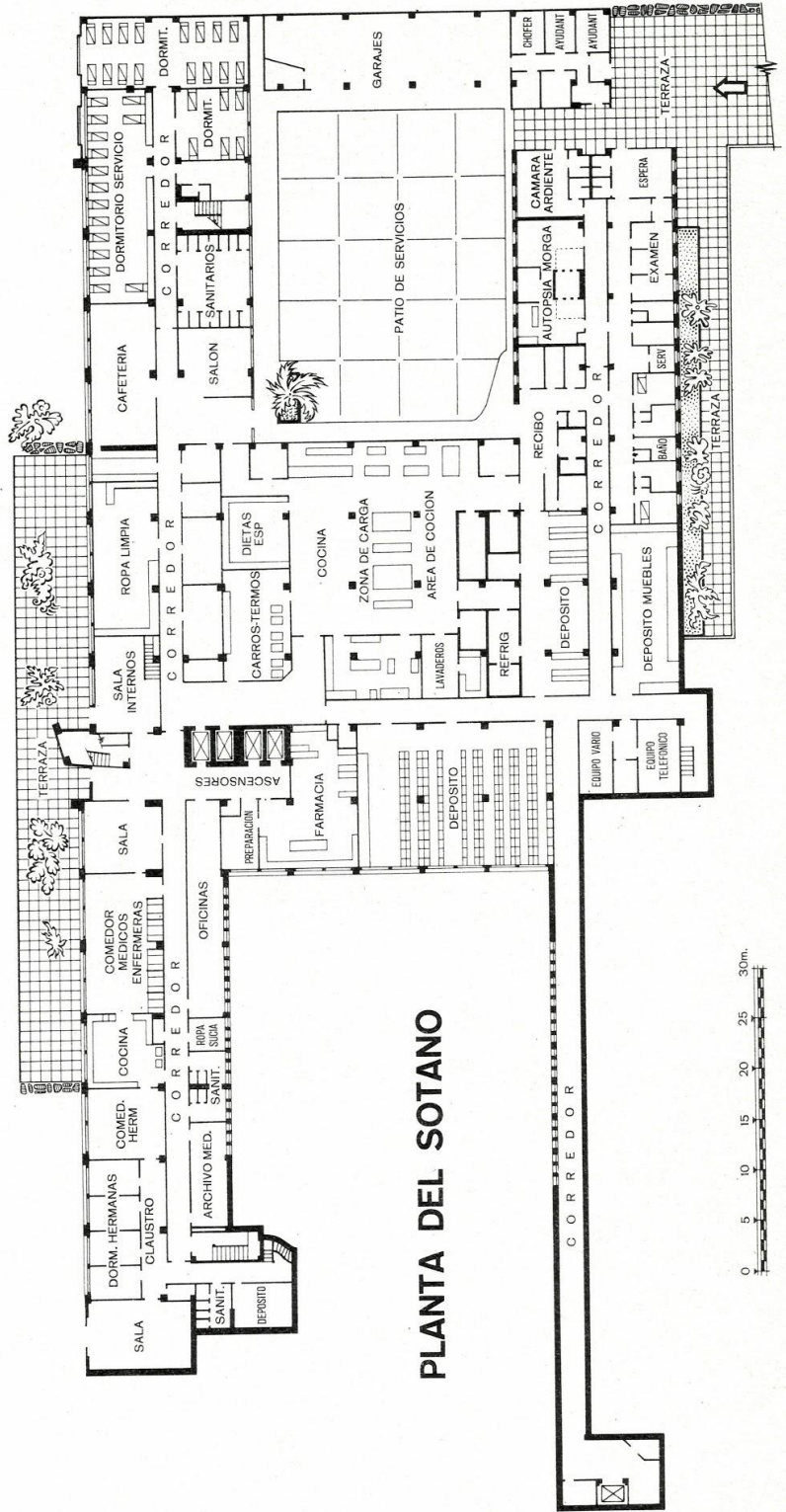

**PLANTA DEL SOTANO**

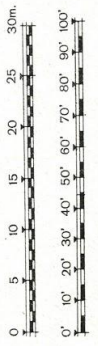

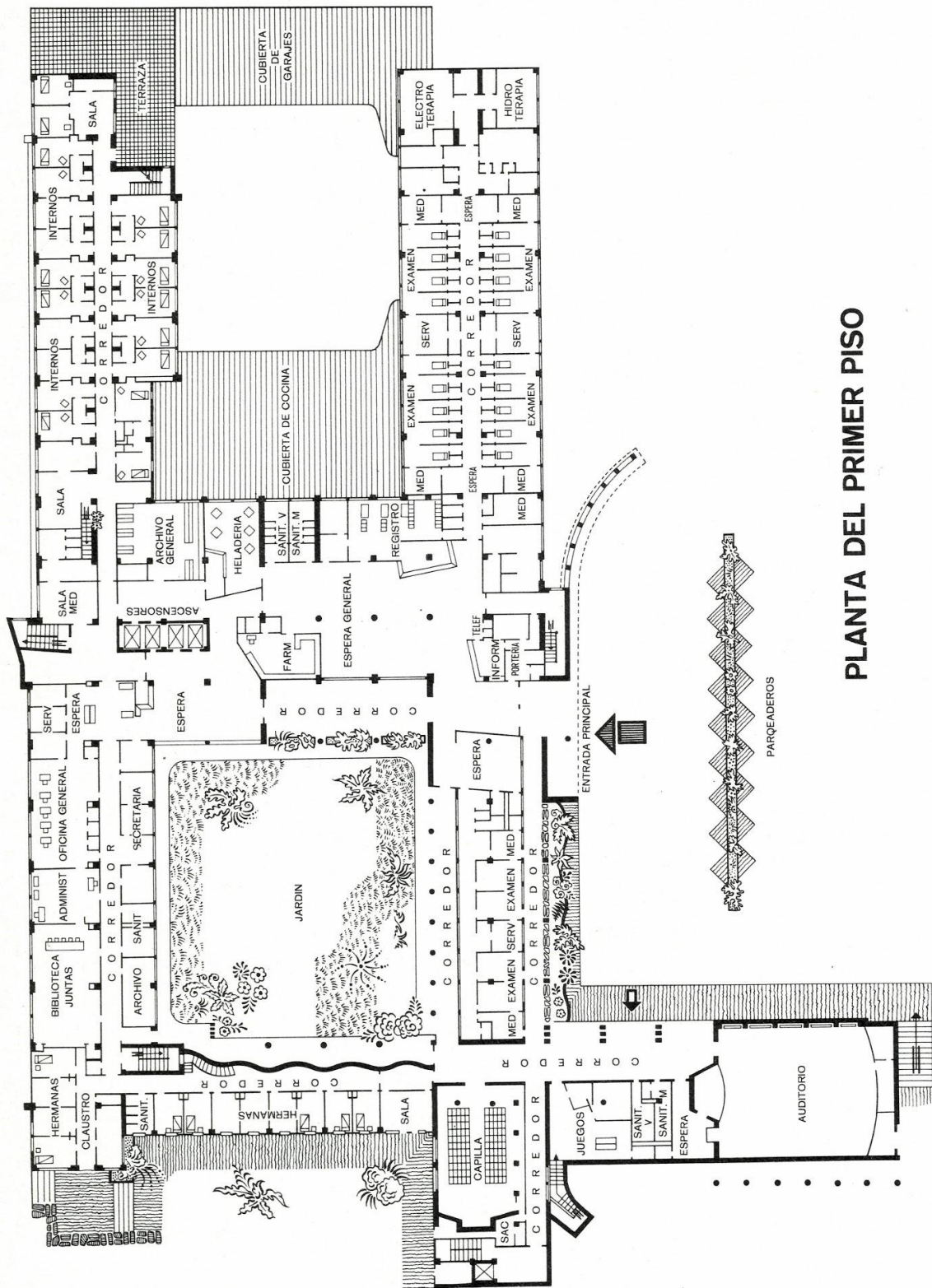

**PLANTA DEL PRIMER PISO**

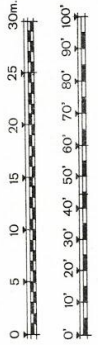

# PLANTA DEL SEGUNDO PISO

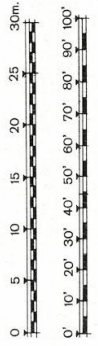
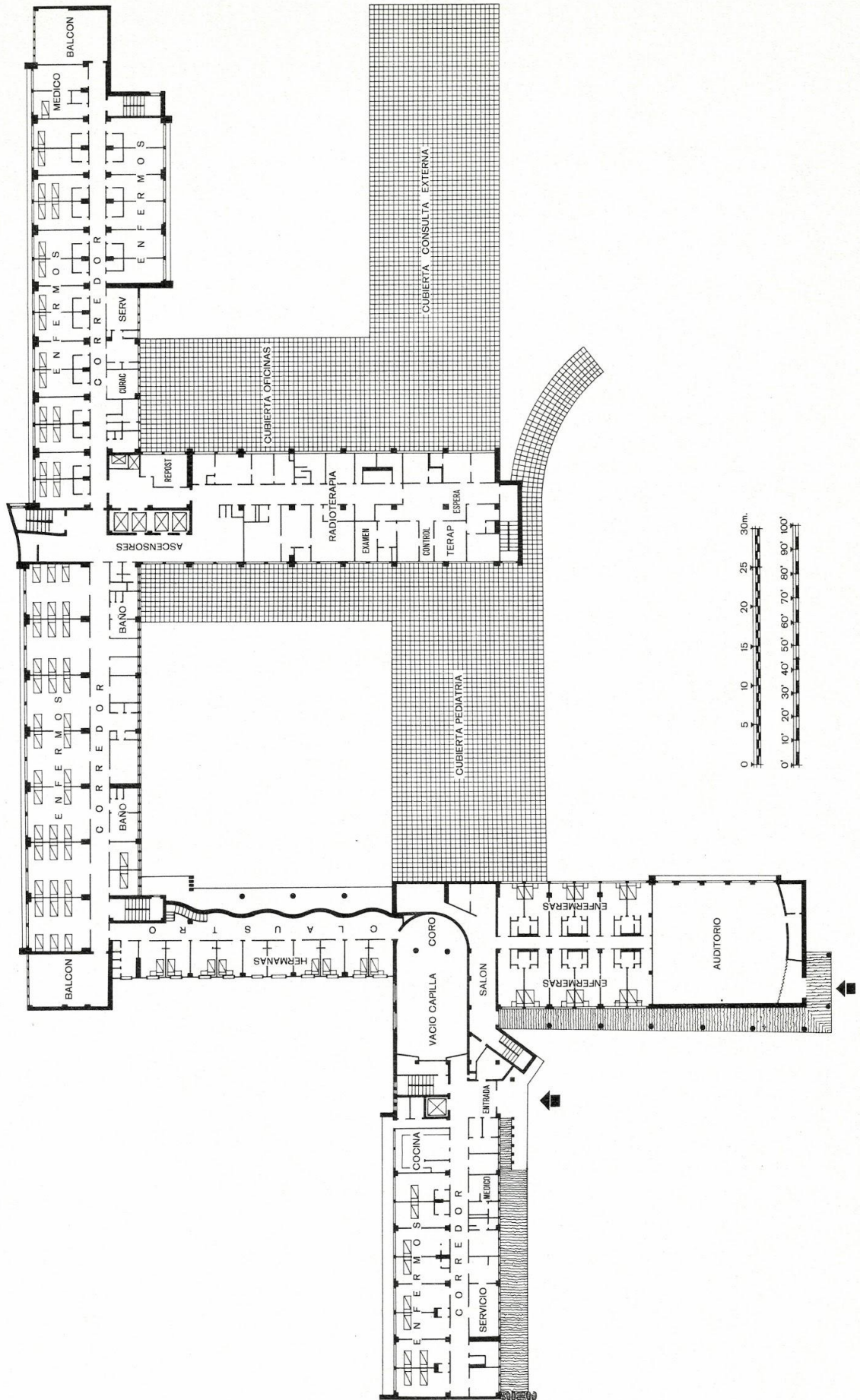



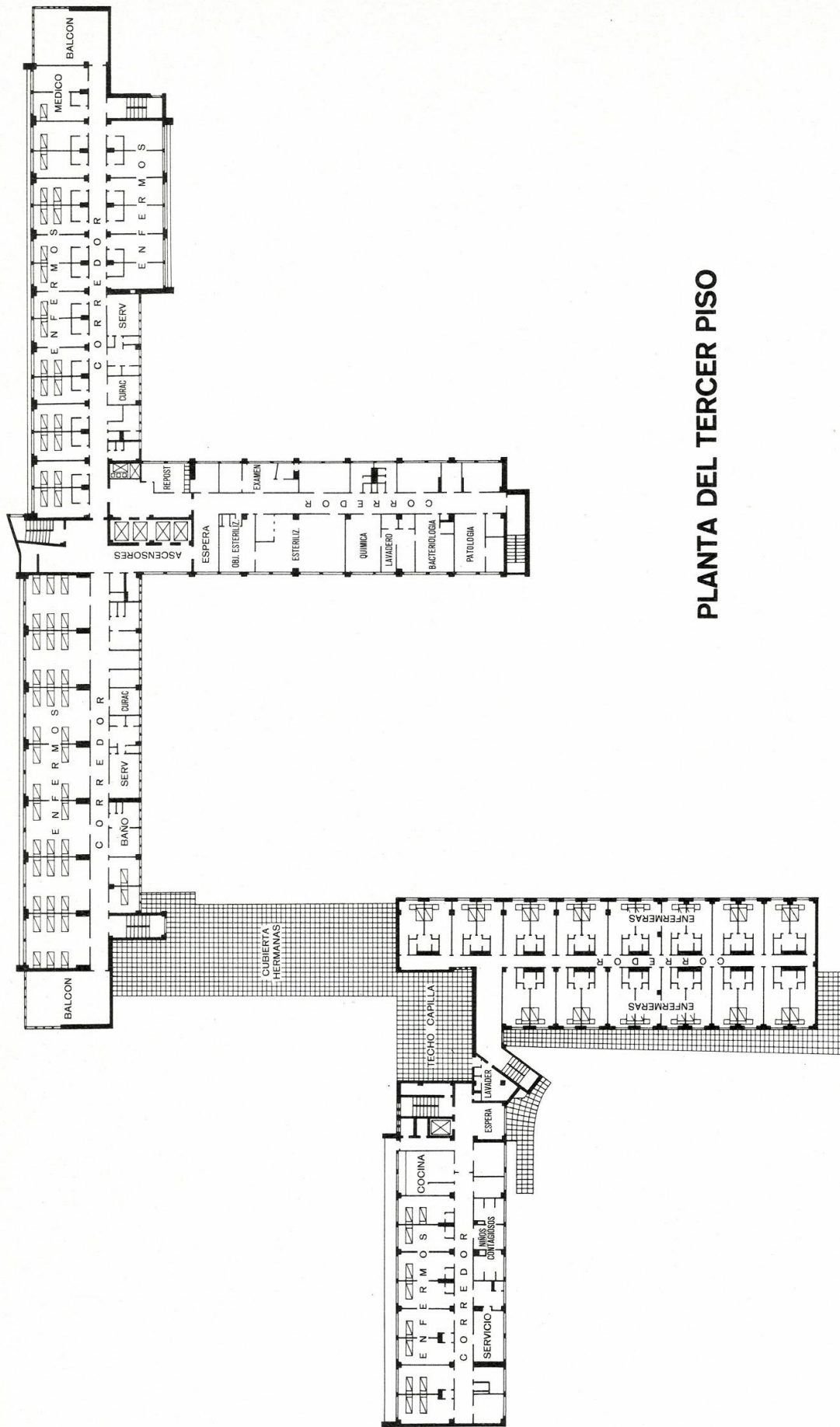

**PLANTA DEL TERCER PISO**

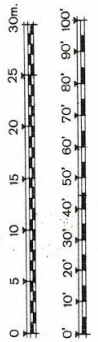

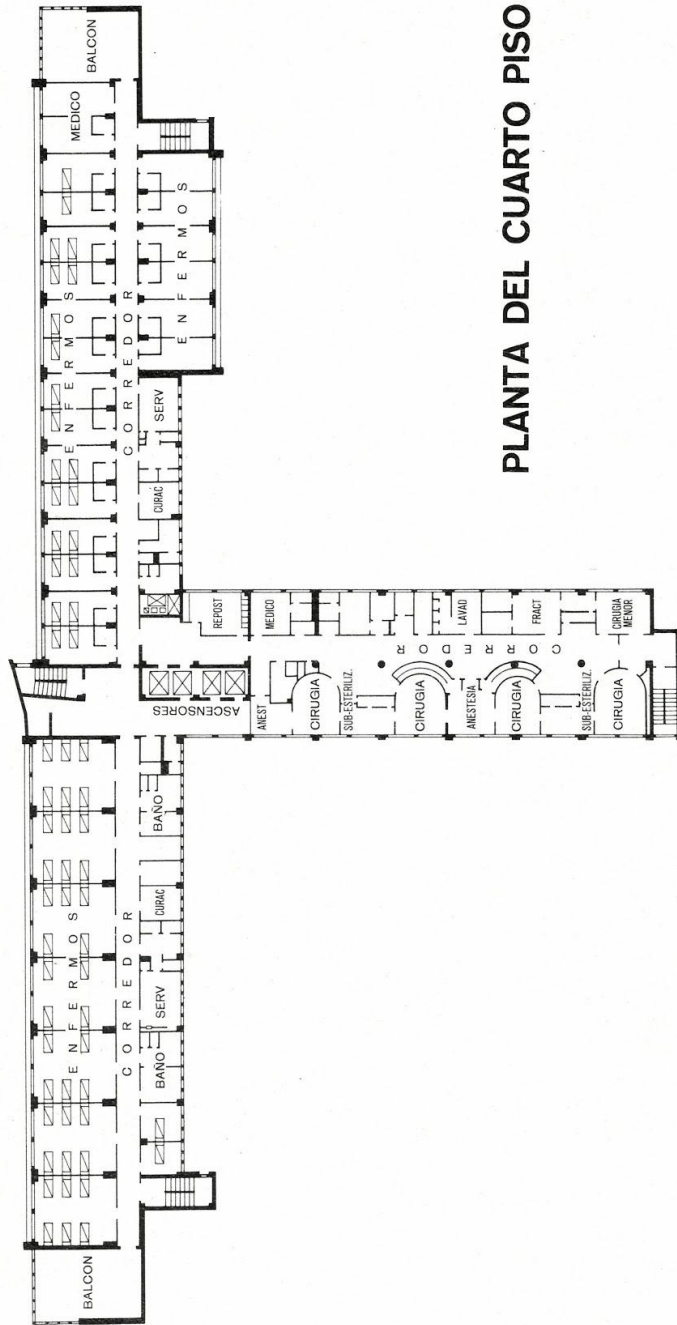

**PLANTA DEL CUARTO PISO**

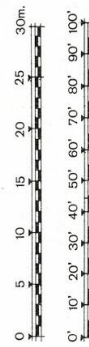

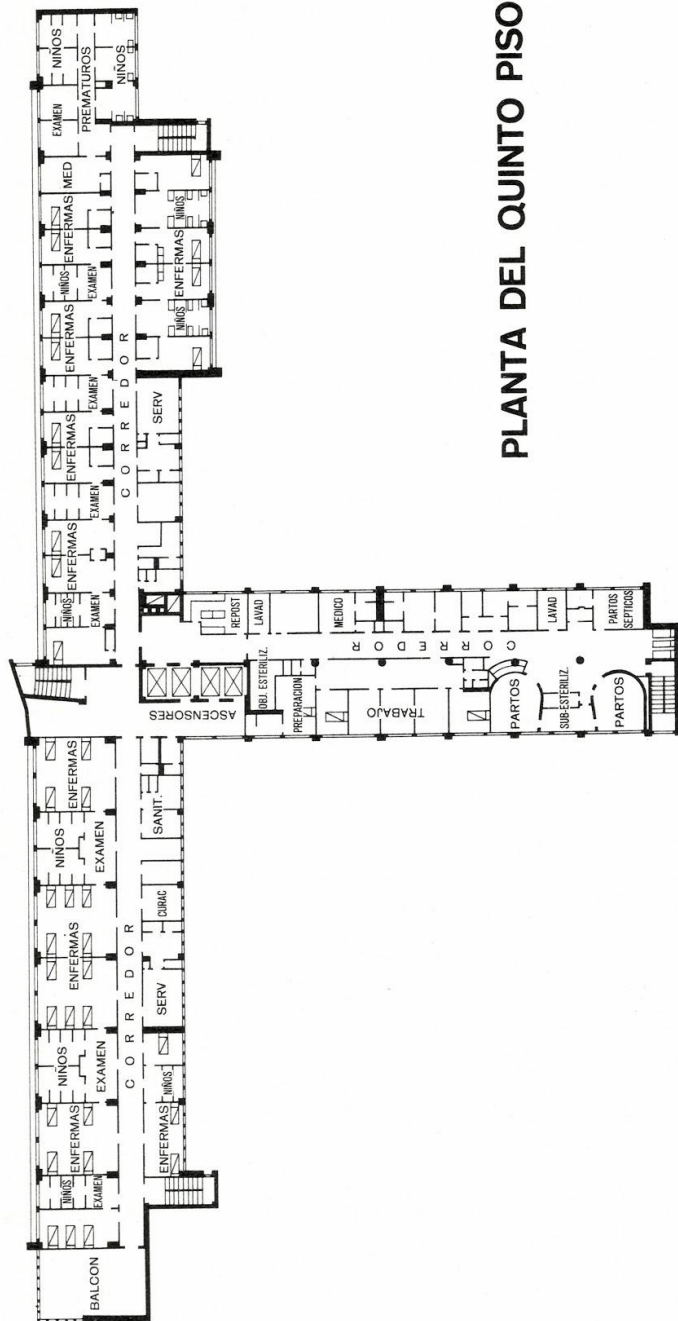

## PLANTA DEL QUINTO PISO

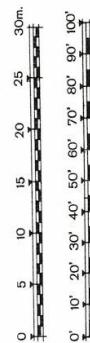

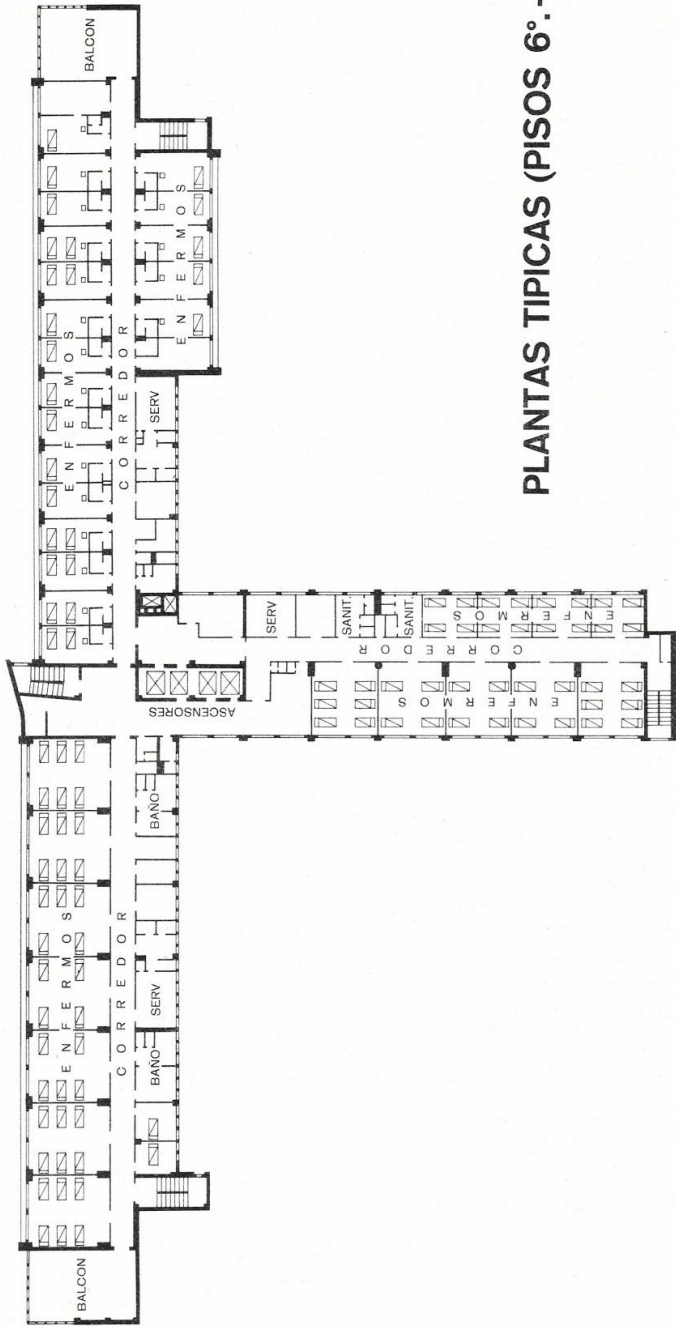

**PLANTAS TÍPICAS (PISOS 6°.-7°.-8°)**

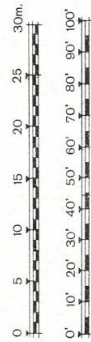

# PLANTA DEL NOVENO PISO

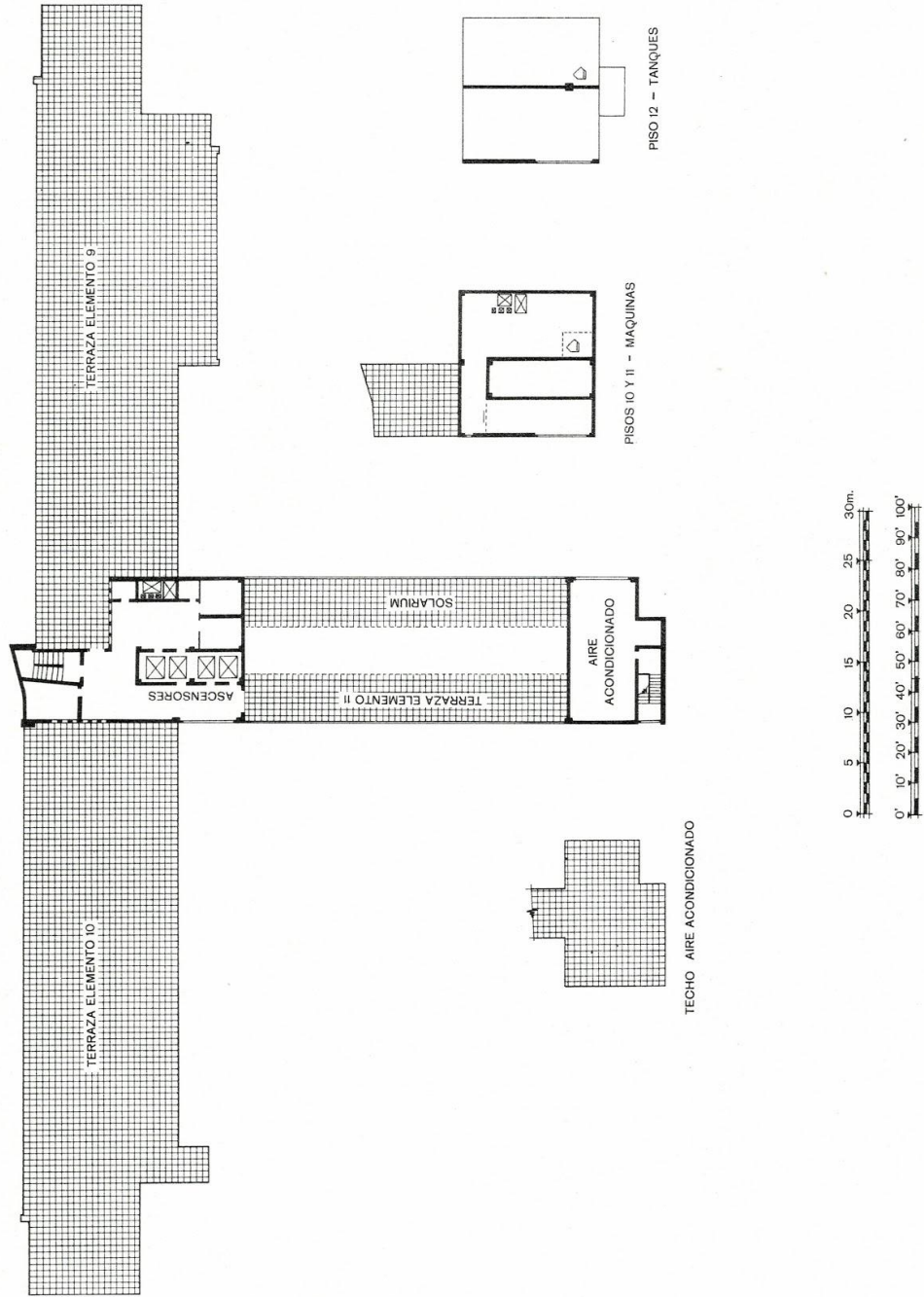

## HOSPITAL PABLO TOBON URIBE

### DISTRIBUCION DE AREAS EN METROS CUADRADOS

PISOS	ELEMENTOS											TOTAL POR PISOS	
	1	2	3	4	5	6	7	8	9	10	11		
SUB-SOTANO									301	885		204	1.390
SOTANO				238	S - 318 N - 248	774	413	252	845	687	940		4.715
1o.		1.030	262	469	S - 318 N - 248	774			667	688	940		5.396
2o.	455	1.030	262						667	688	940		4.042
3o.	455	1.030							667	688	940		3.780
4o.									667	688	940		2.295
5o.									667	688	940		2.295
6o.									667	688	940		2.295
7o.									667	688	940		2.295
8o.									667	688	940		2.295
9o.											812		812
10o.											182		182
11o.											91		91
TOTAL POR ELEMENTOS	910	3.090	524	707	1.132	1.548	413	553	7.066	6.191	9.749		31.885

## PABLO TOBON URIBE HOSPITAL

### FLOOR AREAS SCHEDULE SQUARE FEET

FLOOR	WING NUMBER											TOTAL	
	1	2	3	4	5	6	7	8	9	10	11		
BASEMENT									3.220.70	9.464.50		2.182.80	14.873
SUB-BASEMENT				2.546.60	S-3.402.60 N-2.653.60	8.281.80	4.419.10	2.696.40	9.041.50	7.350.90	10.058.00		50.450.50
1o.		11.021.00	2.803.40	5.018.30	S-3.402.60 N-2.653.60	8.281.80			7.136.90	7.361.60	10.058.00		57.737.20
2o.	4.868.50	11.021.00	2.803.40						7.136.90	7.361.60	10.058.00		43.249.40
3o.	4.868.50	11.021.00							7.136.90	7.361.60	10.058.00		40.446.00
4o.									7.136.90	7.361.60	10.058.00		24.556.50
5o.									7.136.90	7.361.60	10.058.00		24.556.50
6o.									7.136.90	7.361.60	10.058.00		24.556.50
7o.									7.136.90	7.361.60	10.058.00		24.556.50
8o.									7.136.90	7.361.60	10.058.00		24.556.50
9o.											8.688.40		8.688.40
10o.											1.947.40		1.947.40
11o.											973.70		973.70
TOTAL	9.737.00	33.063.00	5.606.80	7.564.90	12.112.40	16.563.60	4.419.10	5.917.10	75.606.20	66.243.70	104.314.30		341.148.10

HOSPITAL PABLO TOBON URIBE								
DISTRIBUCION DE CAMAS DE HOSPITALIZACION								
ELEMENTO	PISO	Pensionado de 1a. con salas de 1 cama	Pensionado de 2a. con salas de		Caridad en salas de 4 y 6 camas	Total por pisos	Total por elemento	ESPECIALIDAD
			una cama	dos camas				
No. 1	2o.	2		12		14	24	Medicina interna
	3o.				10	10		Medicina interna
No. 9	2o.	20				20	188	Medicina interna
	3o.	20				20		Medicina interna
	4o.	20				20		Cirugia
	5o.	12				12		Maternidad
	5o.	20				20		Prematuros
	6o.		8	24		32		Cirugia
	7o.		8	24		32		Cirugia
	8o.		8	24		32		Medicina interna
No. 10	2o.				38	38	215	Medicina interna
	3o.				38	38		Medicina interna
	4o.				38	38		Cirugia
	5o.				25	25		Maternidad
	6o.				38	38		Cirugia
	7o.				38	38		Cirugia
No. 11	7o.				30	30	60	Cirugia
	8o.				30	30		Medicina interna
Total por Clasificación		94	24	84	285			
TOTAL						487	487	

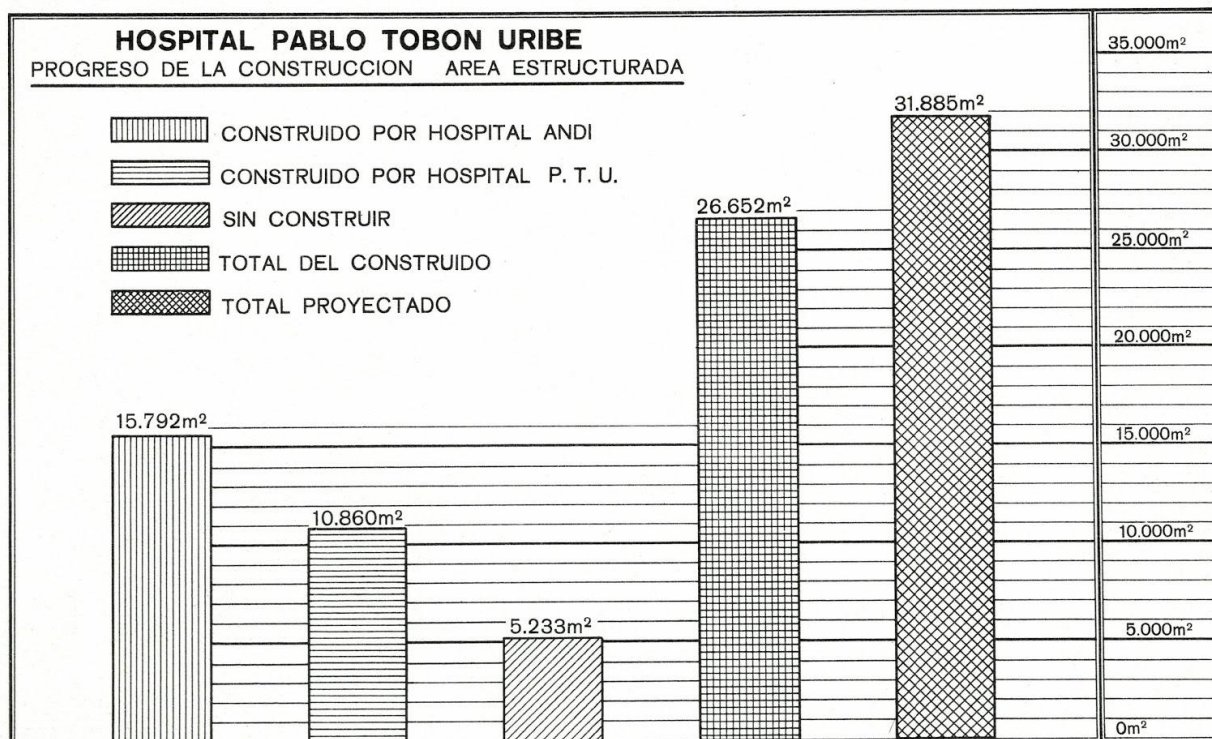

# *Aspectos del estado actual de la obra.*

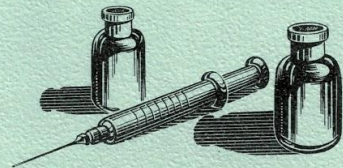
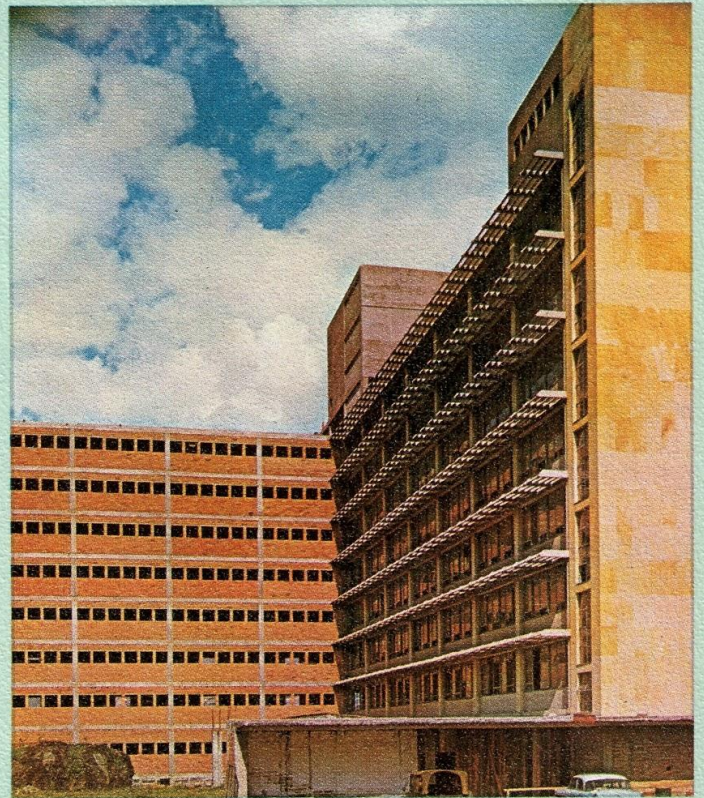
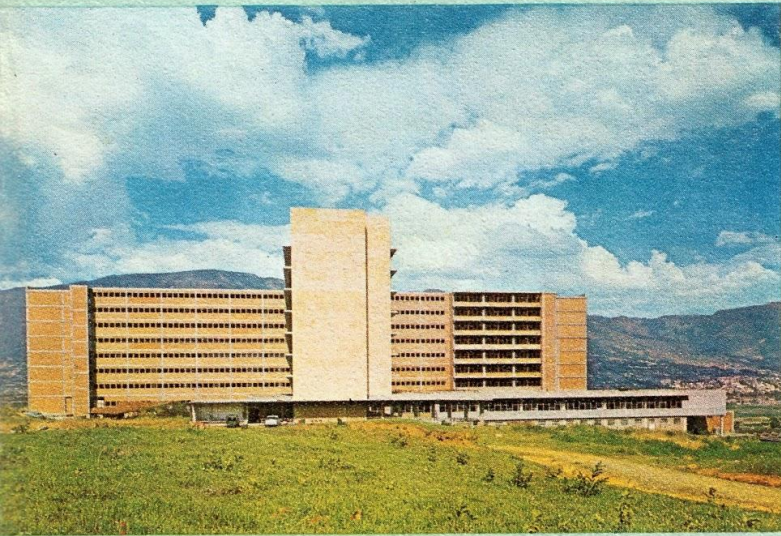

1962





## **PERSONAL DIRECTIVO**

### **JUNTA**

#### **PRINCIPALES**

Exmo. Sr. Arzobispo de Medellín  
o su delegado

Sr. Gobernador del Departamento  
o su delegado

Sr. Alcalde de la Ciudad  
o su delegado

#### **SUPLENTE**

Dr. Juan Gonzalo Restrepo L.

Dr. Luis Santiago Botero O.

Dr. Carlos Gutiérrez B.

Dr. Gabriel Correa V.

Dr. Benjamín Mejía C.

Dn. Bernardo López C.

#### **SINDICO**

Dr. Eduardo Toro Escobar

Biblioteca Gabriel Correa Vélez



98700010052

Este folleto fue realizado e impreso por Editorial Colina  
Medellín - Colombia

