



HOSPITAL
PABLO TOBON URIBE®
UN HOSPITAL CON ALMA

en Familia

DICIEMBRE DE 2006 | No. 296



Foto: Pesebre navideño en el exterior del Hospital.

en Familia

Edición No. 296 | Diciembre de 2006

DIRECTOR GENERAL
Dr. Andrés Aguirre Martínez

COMITÉ EDITORIAL
Dirección General
Departamento de Mercadeo

DISEÑO
InterMedia Publicidad

IMPRESIÓN
Litografía Dugom

COLABORARON EN ESTA EDICIÓN

Divisiones:
Planeación | Administrativa | Paramédica | Médica

SUSCRIPCIONES
Departamento de Mercadeo
Teléfono: 445 93 89
mercadeo@hptu.org.co

DIRECCIÓN
Calle 78 B 69 - 240 | Apartado Postal 3466
Conmutador 441 52 52
Medellín, Colombia

www.hptu.org.co



Pesebre zona helipuerto.

- 3 Editorial
- 4 Noticias de Nuestro Hospital
- 6 *Staphylococcus aureus*
- 8 Hospital Seguro
- 9 Historia Clínica Electrónica
- 10 Reconocimiento
- 12 Cumpleaños
- 13 Novedades Laborales
- 14 Receta
- 15 Nos Escriben
- 16 Premio colombiano
a la calidad de la gestión 2005 - 2006



HOSPITAL
PABLO TOBON URIBE®
UN HOSPITAL CON ALMA



BIBLIOTECA

EL HOSPITAL CON ALMA.
Pablo Tobón Uribe

editorial

Forma y figura

Vamos a hacer uso de un concepto clásico de la filosofía que cuando explica la realidad de los seres del mundo, define que ellos son compuestos de materia y de forma. Y así, ¿en qué se parecen y en qué se diferencian una ola y un remolino? Ambos se asemejan en que su materia es agua, pero se diferencian en su forma: la ola se configura de manera similar a un triángulo y avanza en sentido lineal, mientras que el remolino se configura en forma de círculo con una energía concéntrica. Dos ejemplos más. La materia de un texto son las letras y las palabras, pero su forma es la manera cómo ellas se organizan para expresar algo con un determinado sentido. Igual sucede con la música, cuya materia son las notas y su forma la armonía que se produce al combinarlas en sus distintas tonalidades y duraciones.

Al referirnos a la forma humana podemos caer en el equívoco de quedarnos en su apariencia y juzgarla según los cánones imperantes de lo que se considera belleza, canon que varía según los momentos históricos. Pero la forma humana está mucho más allá de la figura y de la moda, de lo que se observa con una simple mirada. La materia de nuestra vida es el cuerpo en el cual habitamos, pero en éste confluyen varias formas de vida, desde la inferior a la superior, de la más baja a la más elevada.

No hay duda alguna de que nuestro conglomerado de células es el resultado de elementos químicos simples, que se ordenan y dan origen a una forma vegetal y animal de vida, que se expresan en necesidades vitales y potencialidades tales como la nutrición, el desarrollo de tejidos y órganos, la reproducción, la capacidad de locomoción y de sensaciones tales como el gusto, el tacto, el olfato, el oído y la vista. Pero la forma más humana es aquella que ordena la vida vegetal y animal hacia fines nobles y elevados, la que es capaz de solidarizarse y la que hace que se pueda crecer en compañía de otros. Una cosa es alimentarse para satisfacer el hambre, otra superior es hacerlo con alimentos sanos y nutritivos, todavía más si los presentamos y los servimos de una manera agradable y muy superior si hacemos de la comida un momento de compartir con otros y de estrechar lazos. Es

diferente satisfacer el impulso sexual de forma egoísta usando a otro como objeto de placer, a ordenar la sexualidad como expresión del querer a otro, pero es todavía más elevada la constitución de una familia dentro del compromiso, la fidelidad y el amor mutuos, que se expresan a su vez en la perpetuación a través de los hijos.

¿Pero de dónde sale nuestra forma? Necesariamente de otras personas. Por ello la importancia de los padres, de los maestros, de los amigos y de las compañías. Sin embargo no basta la formación recibida; se hace necesario incorporar dicha forma en nuestro propio ser y así además de ser formados, el reto de cada uno es formarse, darse su propio orden desde dentro. A diferencia de la ola y el remolino, cuya forma es una energía que proviene del exterior, la cual finalmente se agota y termina en el rompimiento de la ola y en la cesación del remolino, el ser humano posee una fuente inagotable de energía propia que le permite mantenerse en constante formación.

No podemos conformarnos con ser similares a un repollo o en el mejor de los casos a una mascota; para el ser humano eso sería una deformidad. La forma humana es la conformidad inconforme, el tomar conciencia que siempre podemos ser más, aceptando lo que somos pero con la voluntad de ser siempre mejores con lo que somos. ¡La gracia no es tener buena figura, sino ser de la mejor forma!

ANDRÉS AGUIRRE MARTÍNEZ
Director General





Logros de nuestro Hospital en el 2006

Estos son algunos de los logros alcanzados por la "Familia Hospital Pablo Tobón Uribe", durante el 2006. Son el resultado de nuestro compromiso y constante trabajo en equipo



Cuidados críticos pediátricos.

- **Trasplante de intestino delgado:** Realizado el 2 de febrero a un paciente de 53 años quien hoy goza de excelente salud.
- **Más de 100 trasplantes de hígado:** consolidándonos como uno de los centros más importantes en América Latina.
- **Consultorio en el Éxito de Itagüí:** Nuestro Hospital ofrece sus servicios de medicina general en un consultorio ubicado en almacenes ÉXITO de Itagüí, en el que además se realizan toma de muestras de laboratorio y campañas especiales.
- **Cuidado crítico pediátrico:** 20 habitaciones distribuidas así: 7 para cuidados especiales, 7 para cuidados intensivos y 6 para neonatos.
- **Ampliación de Rayos X:** Nuevo servicio de hemodinamia, salas de espera V.I.P y nuevos equipos con tecnología de punta, entre ellos el angiógrafo, único en Colombia.
- **Clínica de la obesidad y cirugía bariátrica:** Atención integral al paciente obeso que incluye tratamiento clínico y quirúrgico.

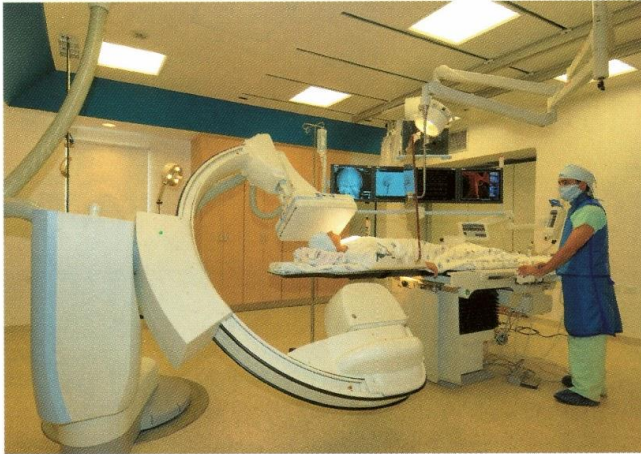

Angiógrafo.



Sala de espera atención a pacientes internacionales de trasplantes y cirugía bariátrica.

- **Medicina Nuclear:** Esta área especializada de la radiología utiliza pequeñas cantidades de sustancias radioactivas, para examinar la función y estructura de los órganos.
- **Oficina de pacientes internacionales:** Modernas instalaciones, pensando en el bienestar del paciente. Acompañamiento y asesoría personalizada a pacientes de fuera de Medellín, para su estadía y tratamiento.
- **Instituto de Educación no formal:** Dedicado a la formación de auxiliares de enfermería, preparadas para trabajar en instituciones de alta complejidad. Es el primer instituto aprobado por el Ministerio de Protección Social.
- **Hospital Seguro:** seleccionado como centro piloto en América Latina para el desarrollo de la propuesta: DESVIACIÓN POSITIVA, estrategia para combatir el estafilococo aureus resistente a los antibióticos.
- **Inversiones 2006:** El Hospital Pablo Tobón Uribe invirtió en mejoras locativas y equipos \$12.600 millones.
- El Hospital creció en el 2006 en un 15%, con respecto al año anterior.

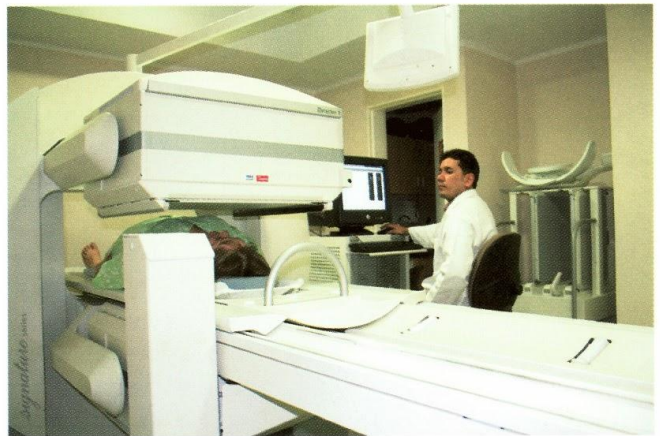

Medicina nuclear.

Staphylococcus aureus

Desviación Positiva

Para combatir el *Staphylococcus*

En nuestra edición de octubre, nuestro director, Doctor Andrés Aguirre Martínez, mencionó la importancia de combatir el *Staphylococcus aureus*, una bacteria que puede causar infecciones graves con consecuencias fatales para pacientes y trabajadores de la salud. Para combatirla, existe una iniciativa llamada *Desviación Positiva*. **Nuestro Hospital fue seleccionado como centro piloto en América Latina para el desarrollo de esta propuesta.**

Durante los pasados 4, 5 y 6 de octubre contamos con la presencia de los expertos de Estados Unidos que dieron a conocer la metodología y utilidad de la *Desviación Positiva*.

El 5 de octubre asistieron 405 personas a las sesiones de introducción, lideradas por los expertos, Curt Limberg y Jerry Sterning, quienes hablaron del *Staphylococcus aureus*, su significado y epidemiología mundial y local, así como el significado y objetivo de la desviación positiva.

Acerca de desviación positiva, los expertos explican **“En cada comunidad u organización existen ciertos individuos o grupos cuyas prácticas y/o comportamientos fuera de lo común les permiten encontrar mejores soluciones a los problemas, que los que encuentran sus vecinos que tiene acceso a los mismos recursos”.**

De este primer acercamiento surgieron voluntariamente las personas que conforman el grupo de líderes. Ellos se reunieron al día siguiente para hacer la primera sesión de descubrimiento y acción. A esta reunión asistieron 45 personas (líderes en DP), pertenecientes a todas las áreas del Hospital, que entendieron más en detalle la metodología de la DP, explicada por los expertos que se basa en la inteligencia grupal, en donde la comunidad identifica el problema y las soluciones accesibles para lograr un cambio cultural o de comportamiento.

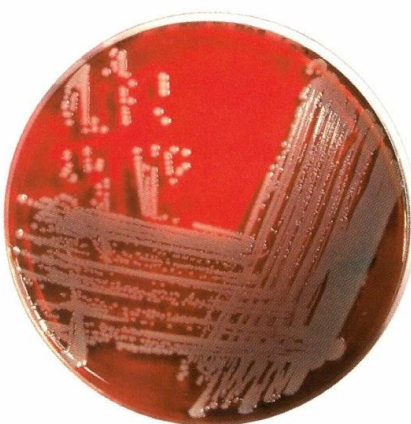

aureus resistente a oxacilina

El grupo concluyó que existen 6 áreas o temas críticos para trabajar y mejorar con el objetivo de lograr la disminución de la prevalencia de *Staphylococcus aureus* resistente a oxacilina y prevenir su diseminación:

1. **Educación, Información y capacitación sobre la bacteria, mecanismo de transmisión, medidas de aislamiento y prevención.**
2. **Recursos para la higiene de manos y los aislamientos.**
3. **Limpieza de equipos, juguetes, camillas y servicios del Hospital.**
4. **Vigilancia de los aislamientos: debemos velar porque los aislamientos, la asepsia de los procedimientos y la higiene de manos se haga correctamente.**
5. **Circulación de equipos, en especial computadores que van de un servicio a otro y camillas utilizadas por pacientes en aislamiento.**
6. **Comunicación intrainstitucional sobre el tipo de aislamiento que tiene cada paciente.**

Después de identificar estas áreas de trabajo, los líderes, de forma voluntaria, escogieron el tema de su mayor interés para trabajar en él. De estos grupos surgieron varias propuestas que se analizarán y ejecutarán en los próximos meses.

En la próxima edición, compartiremos con ustedes la experiencia que tuvimos con la nueva visita realizada por los expertos, el 29 y 30 de noviembre y 1º de diciembre.

Continuaremos trabajando, para llegar a todo el personal del Hospital, a través de diálogos de descubrimiento y acción. Si usted quiere saber más acerca del tema, puede comunicarse con el Comité de Prevención de Infecciones, extensión 387.

Todos somos parte del problema
pero **TODOS SOMOS PARTE DE LA SOLUCIÓN!**

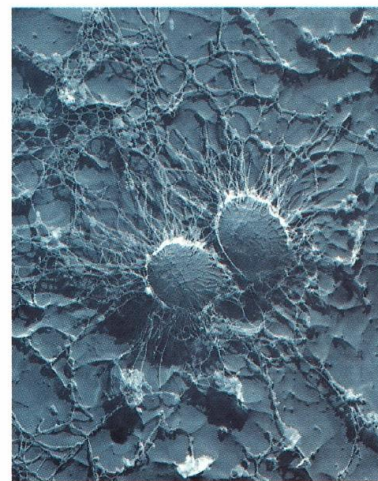

Hospital seguro

Así combatimos al **Staphylococcus Aureus** resistente a oxacilina, en nuestro Hospital

En Cirugía

- Instalamos dispensadores de alcohol glicerinado en vestiers de cirugía.
- Atendemos la recuperación de los pacientes con aislamiento de contacto en un lugar diferente a los demás pacientes.

En la Unidad de Cuidados Intensivos

- Mayor compromiso de higiene de manos de nuestro personal de vigilancia.
- Nuestro personal asistencial decidió no utilizar anillos, relojes y llevar el pelo recogido, para evitar transmisión de bacterias.

Hemos realizado 10 diálogos de descubrimiento y acción en diferentes servicios del Hospital, para encontrar soluciones conjuntas al problema del *Staphylococcus aureus* resistente a oxacilina.





MUY PRONTO

Escaneo de documentos *en Historia Clínica Electrónica*

Próximamente nuestra historia clínica contará con el nuevo módulo de “Escaneo de documentos”, que nos permitirá escanear todos aquellos documentos administrativos y clínicos de nuestros pacientes. Este módulo traerá grandes utilidades a nuestros pacientes y usuarios como:

- **El documento de identidad y carné del financiador estará escaneado;** así los pacientes ahorran dinero en las fotocopias que deben traer y solo tendrán que escanearse una vez.
- **Los documentos del SOAT, serán escaneados una vez** y nuestros pacientes ya **no tendrán que sacar fotocopias** cada vez que vengán a fisioterapia o cualquier consulta médica relacionada con este episodio.
- Los médicos podrán ver los **resultados de exámenes** que se hayan realizado al paciente fuera del Hospital de manera electrónica.
- Para el departamento de Gestión de Información Clínica reducirá espacio en la custodia de estos documentos y tiempo de los auxiliares en el archivo de dichos documentos.



Estos son algunos de los beneficios que nos brindará el escaneo de documentos.
Próximamente empezaremos a capacitar a nuestros usuarios.

reconocimiento



PREMIO
COLOMBIANO
A LA CALIDAD
DE LA GESTIÓN
2005 - 2006
CATEGORÍA DE SERVICIO
Y COMERCIO GRANDE

Premio Colombiano a la Calidad de la Gestión 2005–2006

para el Hospital Pablo Tobón Uribe

El Doctor Andrés Aguirre Martínez, nuestro Director General, recibió el 16 de noviembre a las 12:00 m el PREMIO COLOMBIANO A LA CALIDAD DE LA GESTIÓN, CATEGORÍA DE SERVICIO Y COMERCIO GRANDE 2005 – 2006, de manos del Presidente de la República, doctor Álvaro Uribe Vélez.

- > **Es la segunda vez** que el HOSPITAL PABLO TOBÓN URIBE recibe este reconocimiento. La primera ocasión, fue en 1999.
- > Este premio es un reconocimiento del Gobierno Nacional a las organizaciones, tanto del sector público como del privado que **se distinguen por tener un enfoque práctico en el desarrollo de procesos de gestión hacia la calidad y la productividad.**

Apartes de las palabras del Presidente Uribe durante la entrega del Premio Colombiano a la Calidad de Gestión 2005 – 2006.

“ Quiero felicitar el buen suceso que ha tenido esta iniciativa, agradecer a quienes después de concebirla la han mantenido, la han prolongado y la han hecho más estimulante para la calidad en Colombia.

Nos congregamos hoy para distinguir a nuestros compatriotas a través de tres instituciones...

(...) Y nos reunimos hoy para entregarle el premio al Hospital Pablo Tobón Uribe de Medellín. Han oído Ustedes, en la calidad de la filosofía de su gerente, la calidad de los servicios del Hospital. Yo no sé quién es el cuerpo y quién es el alma. Será el propio doctor Andrés el que nos tenga que decir si el Hospital es su cuerpo o es su alma. Ese tema se lo dejamos a sus disquisiciones filosóficas, a la manera como Usted relaciona esos temas de los clásicos con los desafíos modernos de la medicina...

(...) Una institución de salud excelencia, como el Hospital Pablo Tobón Uribe.

(...) A todos ustedes, muchas felicitaciones, y nos sentimos muy orgullosos los colombianos de tener a la Cámara de Comercio de Bogotá, a su equipo directivo, a Indupalma, a quienes la han hecho grande, la transformaron, y al Hospital Pablo Tobón Uribe de Medellín. Muchas gracias. ”



“Este premio es de todos!”

cumpleaños

DICIEMBRE 1

Saúl Cuartas Torres
 Fisioterapeuta
 María Elena Lopera Echeverry
 Secretaria auxiliar
 Lina Marcela Olarte Villa
 Secretaria auxiliar
 Luz Beatriz Orozco Guarín
 Auxiliar revisor de cuentas
 Diana Mabel Gallego Díaz
 Agente mesa de servicios

DICIEMBRE 2

Sergio Arango Ortiz
 Médico ortopedista
 Dora Bibiana Sánchez Ocampo
 Auxiliar de enfermería
 Liliana Marcela Betancur Montano
 Enfermera
 Luz Albany Romero Pérez
 Secretaria auxiliar
 Lina Marcela Restrepo Gallo
 Auxiliar de enfermería
 Blanca Nubia Álvarez Gómez
 Secretaria auxiliar

DICIEMBRE 3

Jenny Cristina Jaramillo Buitrago
 Auxiliar de enfermería
 Juan Esteban Arroyave Sierra
 Médico dermatólogo
 Jaime Andrés Montoya Botero
 Médico general de planta
 Luis Vicente Syro Moreno
 Médico neurocirujano

DICIEMBRE 4

Isabel Cristina Ceballos Castañeda
 Auxiliar de cartera
 Carolina Echeverri Jaramillo
 Médica sub especialista en hem
 Sandra Milena Cifuentes Londoño
 Auxiliar de enfermería
 Robinson Casas Velandia
 Ayudante centro de documentos
 Liliana María Uribe Rincón
 Instrumentadora quirúrgica
 Andrea Mesa Cuartas
 Enfermera

DICIEMBRE 5

Carmen Elisa Acosta Rosero
 Bacterióloga
 Aura Cecilia Restrepo Hernández
 Enfermera especialista para cuidado crítico
 Mariluz Castaño Álvarez
 Auxiliar de enfermería
 Sandra Milena Gómez Ospina
 Auxiliar de enfermería

DICIEMBRE 06

Olga Lucía Molina Upegui
 Bacterióloga
 Jorge Iván Lopera Henao
 Tecnólogo en imágenes diagnósticas
 en la sección radioterapia
 Yulia María Calle Arbeláez
 Auxiliar de enfermería

DICIEMBRE 7

María Abigail Franco Chalarca
 Secretaria auxiliar
 Clara María Arango Toro
 Jefe sección medicina interna
 Jorge Wilson Quintero Aguilar
 Bacterióloga
 Teresita María Lopera Mesa
 Enfermera en interventoría

Sandra Yulieth Gómez Gómez
 Auxiliar de enfermería

DICIEMBRE 8

Lucía Restrepo Vargas
 Auxiliar de enfermería
 Silvia Zapata López
 Jefe división paramédica
 Sandra Milena Sosa Bedoya
 Auxiliar de enfermería
 Ricardo Sánchez Forero
 Médico radioterapeuta
 Claudia Patricia Jiménez Carvajal
 Auxiliar de tesorería
 Liliana Cecilia Yarce Mora
 Auxiliar de enfermería
 Rubielá Montoya Castañón
 Auxiliar de enfermería

DICIEMBRE 9

Ana María Álvarez Marín
 Enfermera
 Diana Marcela Úsuga Pérez
 Enfermera

DICIEMBRE 10

Adriana Patricia Hurtado Rojas
 Auxiliar de enfermería
 Isabel Cristina Marín Otálora
 Auxiliar de admisiones
 Olga Beatriz Valencia Castañeda
 Tecnólogo en imágenes diagnósticas
 en la sección de radioterapia
 Alba Lucía Toro Pantoja
 Auxiliar gestión de la información
 Gabriel Jaime Ortiz Piza
 Médico radiólogo

DICIEMBRE 11

Luz Elena Osorio Rodríguez
 Ayudante de servicios

DICIEMBRE 12

Olga Lucía Ochoa Vélez
 Jefe sección comercial
 Diana Alexandra Montoya Escudero
 Auxiliar de enfermería

DICIEMBRE 13

Samara del Pilar Zapata Vinasco
 Auxiliar de enfermería
 Gloria Lucía Lema Zuluaga
 Jefe sección apoyo a pacientes internacionales
 Claudia Marcela Cárdenas Pérez
 Enfermera
 Bibiana María Martínez Chica
 Auxiliar de enfermería
 Carlos Deiber Ardila Padierna
 Ayudante de servicios
 James Adrián Areiza Guerra
 Ayudante de servicios
 Sandra María Gómez Chabala
 Física

DICIEMBRE 14

Luz Marina Alzate Vergara
 Auxiliar de enfermería
 Mariluz Zuleta Velásquez
 Secretaria auxiliar
 William De Jesús Quiceno Calderón
 Médico radiólogo
 Claudia Patricia Quintero Giraldo
 Ayudante de servicios
 Dora Estella Cano Cano
 Aprendiz en etapa lectiva

DICIEMBRE 15

Carolina Durán Cardona
 Auditora de control interno

DICIEMBRE 16

Zuleima Manzury Jurado Sepúlveda
 Auxiliar de enfermería
 Sandra Milena Alzate Jaramillo
 Nutricionista dietista
 David Andrés Roldán Gómez
 Terapeuta respiratoria

DICIEMBRE 17

Adriana María Villa Sánchez
 Auxiliar de contabilidad
 Bibiana Melo Ocampo
 Enfermera
 Yuri Alejandra Vargas Duque
 Auxiliar de enfermería
 John Jairo Aristizábal Gómez
 Médico oftalmólogo
 Carolina María Restrepo Rojas
 Enfermera

DICIEMBRE 18

Juliana Isabel Cadavid Morales
 Auxiliar de acreditación y mejoramiento
 Monica Isabel Osorio López
 Auxiliar de enfermería

DICIEMBRE 19

Erika Cristina Marín Zapata
 Ayudante de servicios
 Luz Ayda Ruiz Balbín
 Ayudante de servicios
 Gloria María Ruiz Rengifo
 Tecnóloga en imágenes diagnósticas
 Julio Nicolás Torres Ospina
 Médico pediatra

DICIEMBRE 20

Gloria Stella Monsalve Zapata
 Auxiliar de enfermería
 Liliana Isabel Castillo García
 Enfermera

DICIEMBRE 21

Luz Angela Jaramillo Bustamante
 Auxiliar de apoyo al usuario
 Gladys Stella Mejía Pineda
 Bacterióloga
 Estephania Vásquez Gutiérrez
 Auxiliar de enfermería
 Sonia Rosa Osorio Muñetón
 Secretaria del departamento de enfermería

DICIEMBRE 22

Gloria Amparo Moreno Naranjo
 Auxiliar de enfermería
 Roberto Carlo Rivera Díaz
 Médico anestesiólogo
 Carlos Alberto Gómez Fajardo
 Médico ginecólogo
 John Jairo Murillo Cardona
 Auxiliar centro de documentos

DICIEMBRE 23

María Del Carmen Murcia Murcia
 Auxiliar de enfermería
 Jader Jusbey Ortiz Betancur
 Instrumentador (a) quirúrgico
 Diana Ivonne Carrillo Rigaud
 Fisioterapeuta
 Luz Marina Carvajal Sarrázola
 Instrumentadora quirúrgica
 Natalia Pino Restrepo
 Auxiliar de enfermería
 Sandra Isabel Alzate Vanegas
 Sicóloga clínica

DICIEMBRE 24

Luz Adriana Castaño Giraldo
 Auxiliar de investigación

Liliana Minotas Bastidas

Enfermera
 Juan Pablo Escobar Gutiérrez
 Instrumentador quirúrgico
 Jesús Emilio Garcés Jiménez
 Tecnólogo en imágenes diagnósticas

DICIEMBRE 25

Cecilia Lucía Zapata Muñoz
 Secretaria auxiliar
 Verónica Molina Vélez
 Médica dermatóloga

DICIEMBRE 26

Elizabeth Correa Grisales
 Auxiliar de enfermería
 César Augusto González Montoya
 Ayudante de servicios en entrenamiento
 Luz Edith Vásquez Arboleda
 Auxiliar revisor de cuentas

DICIEMBRE 27

Ana María Suárez Muñoz
 Ayudante de servicios
 Wilber Armel Cortez Gómez
 Auxiliar de facturación
 Milena Mazo Ramirez
 Auxiliar de enfermería
 David Piedrahita Herrán
 Estudiante de práctica
 Walter Alirio Parra Rojas
 Operador de planta

DICIEMBRE 28

Paola Andrea Lopera Rivera
 Auxiliar de enfermería
 Ximena Amparo Sánchez Ramirez
 Auxiliar de enfermería
 Gloria Patricia Celis Galeano
 Auxiliar de enfermería
 Bibiana María Cárdenas Agudelo
 Enfermera
 Dioselina Quintero Morato
 Instrumentadora quirúrgica
 Yeny Patricia Pineda
 Enfermera

DICIEMBRE 29

Claudia Leonisa Quintana Pérez
 Instrumentadora quirúrgica
 Katherine Mazo Vélez
 Aprendiz en etapa lectiva

DICIEMBRE 30

Maribel Dávila Vélez
 Instrumentadora quirúrgica
 Fernando Alberto López Restrepo
 Enfermero
 Luz Yessela Valencia Ibarguen
 Auxiliar de enfermería
 Diana Patricia Suárez Marín
 Bacterióloga
 Blanca Yamile Oquendo Jaramillo
 Auxiliar De Enfermería

DICIEMBRE 31

Luz Adriana Correa Castillo
 Secretaria auxiliar
 Santiago Jaramillo Escobar
 Médico anestesiólogo
 Alvaro Humberto Restrepo Cuartas
 Médico internista
 Beatriz Elena Arroyave Restrepo
 Enfermera especialista
 para cuidado crítico
 Andrea Victoria Restrepo Gouzy
 Médica pediatra infectóloga



Matrimonios

Les deseamos felicidad y prosperidad en esta nueva etapa de sus vidas a:

MARYORY TOLOSA VELÁSQUEZ

Instrumentadora Quirúrgica
Octubre 28

BERNARDO ALBEIRO BEDOYA SÁNCHEZ

Regente de Farmacia
Octubre 28

BIBIANA SHIRLEY PÉREZ LONDOÑO

Auxiliar de Enfermería
Octubre 14

Nacimientos

Damos la bienvenida a los bebés que llegaron a alegrar el hogar de nuestros colaboradores y muchas felicidades a:

CARLOS ALBERTO URIBE TRUJILLO

Médico urólogo

Por la llegada de su hijo, **Martín**

CAROLINA ECHAVARRÍA VILLEGAS

Ingeniero de sistemas

Por la llegada de su hijo, **Nicolás**

JIMENA VILLEGAS CUARTAS

Jefe de sección hospitalización
cuidado crítico

Por la llegada de su hijo, **Federico**

ÁNGELA MARÍA ECHEVERRÍ RÍOS

Nutricionista dietista

Por la llegada de su hija, **Mariana**

CATERINE HENAO ROLDÁN

Nutricionista dietista

Por la llegada de su hijo, **Tomás**

PAULA ANDREA RAMÍREZ GIRALDO

Auxiliar de enfermería

Por la llegada de su hija, **Sara**

Fallecimientos

Hacemos llegar nuestra sentida voz de condolencia a:

ÁNGELA MARÍA ECHEVERRÍ RÍOS

Nutricionista dietista

Por el fallecimiento de su padre,

Luis Alberto Echeverry Rodríguez

LUZ MARINA PINEDA PINEDA

Auxiliar de Enfermería

Por el fallecimiento de su padre,

Miguel Ángel Pineda

LUZ MARINA PRISCO MONTES

Enfermera

Por el fallecimiento de su madre,

María Herminia Montes López

ADRIANA MARÍA VILLA SÁNCHEZ

Auxiliar de contabilidad

Por el fallecimiento de su padre,

Juan Villa Mazo

Retiros

Agradecemos el tiempo dedicado a nuestra Institución a:

SENEIDA SERNA CORREA

Enfermera

DIANA CECILIA RODRÍGUEZ PÉREZ

Auxiliar de enfermería

CLAUDIA CRISTINA ROJAS CANO

Estudiante de práctica secretariado

ALBA LUCÍA RODAS ALZATE

Auxiliar de enfermería

ROBINSON ALVEIRO VASCO SÁNCHEZ

Tecnólogo en imágenes diagnósticas

ÓMAR ALFONSO ZULUAGA PELÁEZ

Médico anestesiólogo

FLOR EDILMA OSORIO RÍOS DE BEDOYA

Auxiliar de enfermería en quirófano

MARÍA EUGENIA MORALES SIERRA

Secretaria de mercadeo

Ingresos

Damos la bienvenida a la Familia Hospital Pablo Tobón Uribe a

ANA MARÍA BUILLES CARMONA

Auxiliar de compras y comercio

LUZ AMPARO ARIAS VANEGAS

Auxiliar unidad académica

MARGARITA MARÍA BASTIDAS GUERRA

Estudiante de práctica

DAVID VÉLEZ PELÁEZ

Estudiante de práctica

MARILUZ CASTAÑO ÁLVAREZ

Auxiliar de enfermería

OLGA LUCÍA ÁLVAREZ CORREA

Auxiliar de enfermería

ELIZABETH MARTÍNEZ VELÁSQUEZ

Médico oftalmólogo

MARÍA CRISTINA MORA PÉREZ

Auxiliar de enfermería

ELIZABETH CRISTINA GIRALDO JIMÉNEZ

Auxiliar de enfermería

LINA MARÍA CARVAJAL MADRID

Auxiliar de enfermería

MARGARITA MARÍA ARREDONDO GONZÁLEZ

Enfermera

DIANA PATRICIA QUIROZ PÉREZ

Enfermera

LILIANA MARÍA ÁNGEL MARTÍNEZ

Estudiante de práctica

YURLEY PATRICIA GARCÍA CORTEZ

Estudiante de práctica

KELLY YOHANA ÚSUGA OCAMPO

Auxiliar de enfermería

MILEIDY MONTOYA ROJO

Auxiliar de enfermería

ALEJANDRA MARÍA CORONADO RICAURTE

Auxiliar de enfermería

YANET PATRICIA ARREGOCES SOLANO

Auxiliar de enfermería

SANDRA MILENA HINESTROZA PALACIOS

Auxiliar de enfermería

LINA MARCELA RESTREPO GALLO

Auxiliar de enfermería

DEISY JARAMILLO OSORIO

Auxiliar de enfermería

ELIANA GARCIA CUADRADO

Auxiliar de enfermería

PATRICIA EUGENIA GONZÁLEZ BUENO

Auxiliar de enfermería

MONICA LORENA VALENCIA RAMÍREZ

Auxiliar de enfermería

MARÍA TERESA SÁNCHEZ GRACIANO

Auxiliar de enfermería

CLAUDIA MARCELA SARMIENTO FRANCO

Auxiliar de enfermería

TATIANA ARAQUE GONZÁLEZ

Auxiliar de enfermería

MYLEIDY JOHANNA MUÑOZ PARRA

Auxiliar de enfermería

VANEXA JULIETTE SÁNCHEZ CHALARCA

Auxiliar de enfermería

DIANA CRISTINA FLÓREZ OROZCO

Auxiliar de enfermería

ISABEL CRISTINA ZAPATA SIERRA

Auxiliar de enfermería

LILIANA MARÍA ORTIZ ARANGO

Tecnólogo en imágenes diagnósticas

MAYERLI VALENCIA RODRIGUEZ

Secretaria auxiliar

JUAN DIEGO GUTIERREZ BOTERO

Médico neurocirujano

JORGE LUIS IBÁÑEZ VIVERO

Médico neurocirujano

CARLOS JAIME YEPES SÁNCHEZ

Médico neurocirujano

HECTOR ALEJANDRO GÓMEZ CARRERO

Cirujano general-vascular periférico

ISABEL CRISTINA ZULETA OCHOA

Auxiliar de enfermería

SILVA ELIANA POSADA

Auxiliar de enfermería

ISABEL CRISTINA GALLEGU OROZCO

Auxiliar de enfermería

GILBERTO DE JESÚS GALLEGU GALLEGU

Tecnólogo biomédico

DIANA ISABEL LÓPEZ VALENCIA

Enfermera

DIANA MARCELA ÚSUGA PÉREZ

Enfermera

NATALIA CORREA VALENCIA

Auxiliar de cartera

GIOVANNI ALEXANDER RUIZ ROJAS

Médico internista

receta

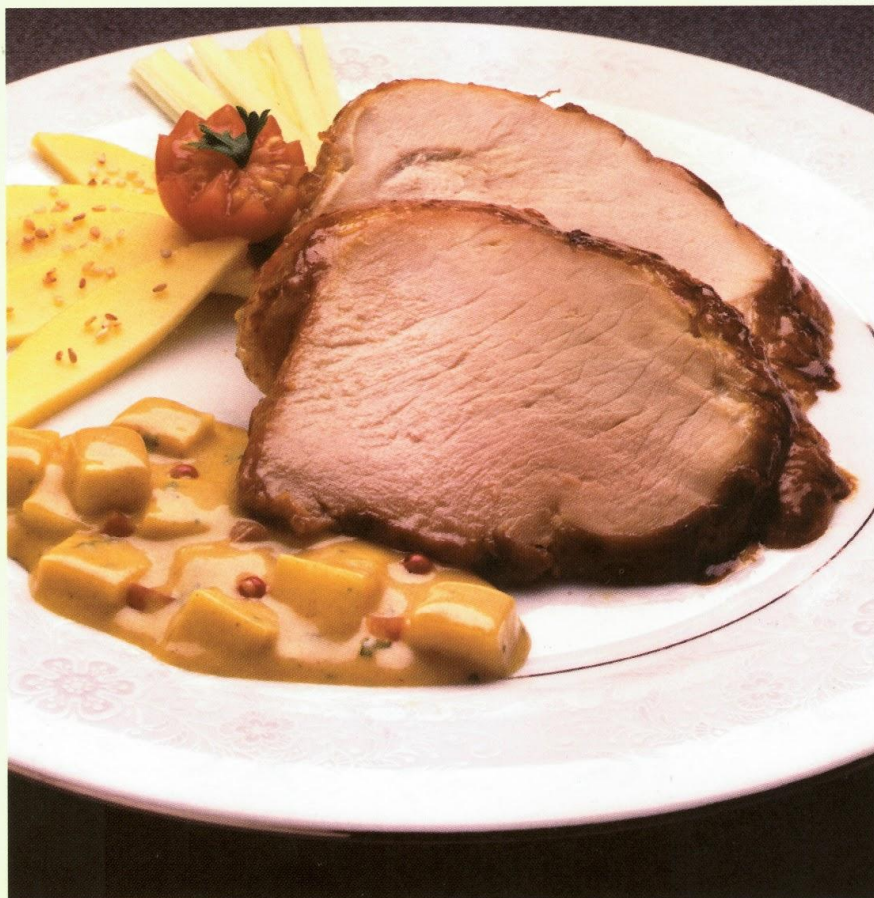

<Cañón navideño

RENDIMIENTO: 10 porciones

Lea cuidadosamente la receta. Revise que tenga todos los ingredientes requeridos para la preparación. Busque todos los utensilios que necesita: olla, cuchillo, tabla de porcionado, etc. Lave y desinfecte los utensilios al igual que el lugar donde va a trabajar.

Biblioteca Gabriel Correa Vélez



98700010047

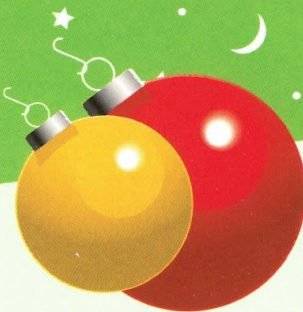

INGREDIENTES

- 2 libras de cañón
- 1 pocillo de caldo de sustancia
- ½ pocillo de vino dulce
- 1 pocillo de pan rallado
- ½ pocillo de pasas
- ½ libra de jamón
- 2 cucharadas de margarina
- 2 cucharada de salsa soya
- 1 cucharadita de zumo de limón
- sal y pimienta al gusto
- 3 cucharadas de azúcar

PREPARACIÓN

Con un cuchillo muy afilado, haga un túnel por el centro de lado a lado.

Mezcle el vino con el caldo, el pan, las pasas, la salsa soya, el azúcar.

Adicione Sal y pimienta al gusto.

Adobe el cañón por el túnel y por fuera y déjelo así durante 2 horas.

Luego rellénelo con la mezcla anterior, el jamón y si desea con aliños.

Cierre los extremos con palillos.

Derrita la margarina y úntela al cañón por todas partes.

Envuelva el cañón muy bien en papel de aluminio engrasado.

Precaliente el horno a 350 grados.

Hornee el cañón durante hora y media, arriba y abajo, luego destápelo y déjelo dorar por 10 minutos.

Acompañe con salsa de piña -que se elabora calando piña y luego se licúa un poco de esta-.

Contribución
Departamento de Nutrición y Dietética
y Salamanca

Medellín, noviembre 3 de 2006.

Doctor
Andrés Aguirre Martínez
Director General
Hospital Pablo Tobón Uribe
Medellín

Respetado Doctor Aguirre:

Mi atento y cordial saludo.

En días recientes pasando por delicados problemas de salud, tuve la oportunidad de compartir con la querida familia Pablo Tobón Uribe, al utilizar los servicios de hospitalización en UCE y en el cuarto privado de esa importante institución.

Mi permanencia en uso de sus servicios, me hizo sentir como una paciente muy afortunada por la calidad del servicio y por el excelente trato que recibí en todo momento.

Para los médicos, todo el personal de enfermería, personal de limpieza, lavandería, alimentación, seguridad, personas del área administrativa y usted como su gran director, un sincero de corazón "Dios les pague", porque con su atención y cálidos detalles, me hicieron sentir más que un paciente, un ser humano rodeado de afecto y comprensión en los momentos difíciles que viví durante mi hospitalización.

Para usted y su querida familia HPTU, mi sentimiento de eterna gratitud y aprecio.

Rocío Bedoya y flia.

Amparo Arango de Solórzano
y sus hijos, Diana María, Luis Guillermo y María Teresa

Agradecen

Al grupo de hepatólogos, personal médico y enfermeras del piso 4º privado y demás empleados del Hospital Pablo Tobón Uribe por su profesionalismo, calidad humana, solidaridad, cuidados y dedicación que le brindaron a nuestro querido Padre, Esposo y Abuelo Rodrigo Solórzano Gómez.



Medellín, octubre 30 de 2006

Señores
Hospital Pablo Tobón Uribe
Motivo: Felicitaciones y agradecimiento.

Deseo expresar mis felicitaciones y admiración por el servicio que prestan.

Se siente que es un **Hospital con alma** porque se nota que todas las personas que trabajan aquí tienen una EXCELENTE calidad humana y técnica.

Me atendieron en radiología de la mejor manera. Quiero felicitarlos a todos y RESALTAR la atención de la jefe Gloria.

Instituciones como ustedes hacen grande un país. **FELICITACIONES.**

Fraternalmente,

Gloria Inés Ruíz Henao.



Ministerio de Comercio
Industria y Turismo
República de Colombia



CORPORACION
CALIDAD
Innovación en gestión



2005-2006

1999



PREMIO
COLOMBIANO
A LA CALIDAD
DE LA GESTIÓN
2005 - 2006

CATEGORIA DE SERVICIO
Y COMERCIO GRANDE

**¡Un premio
que renueva nuestro compromiso
para seguir brindando lo mejor!**

[Primera y única institución de salud que ha recibido DOS VECES esta distinción]

HOSPITAL

PABLO TOBON URIBE®

UN HOSPITAL CON ALMA