

El Hospital "Pablo Tobón Uribe", una Redención para el Pueblo Antioqueño

Una de las construcciones más modernas en el país. — Gracias a la generosidad del filántropo Tobón Uribe y la colaboración de la ANDI se realiza la obra. — Tendrá cupo para cuatrocientas ochenta camas.

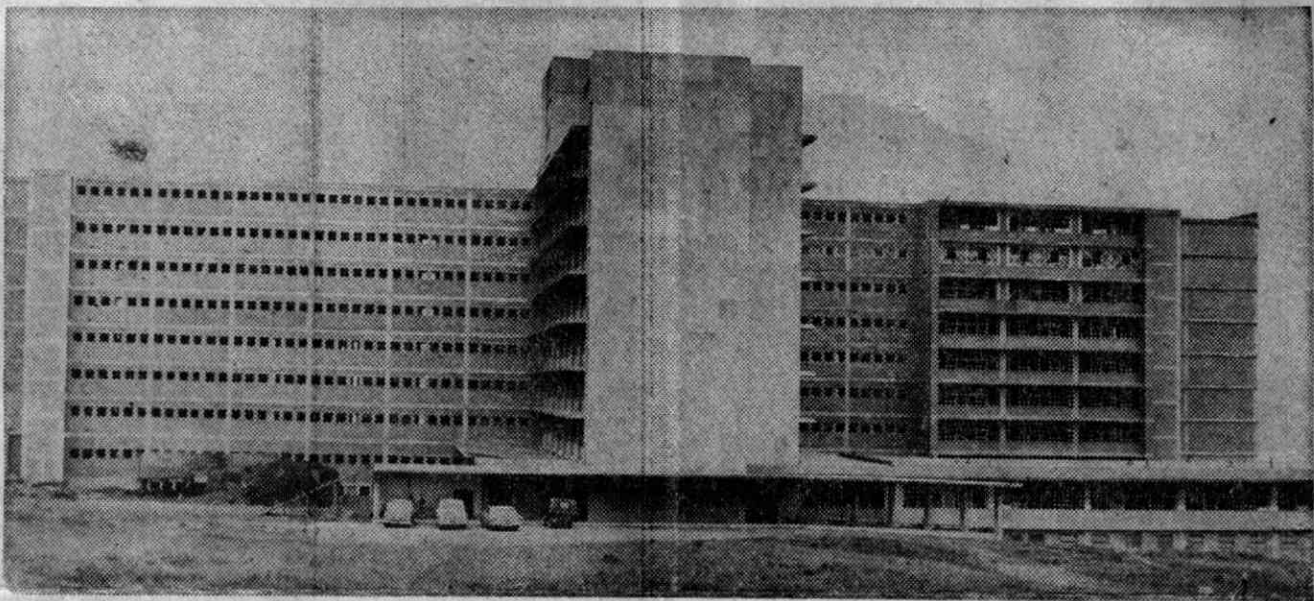

UNA DE LAS OBRAS MAS IMPORTANTES, de las que se construyen actualmente en Medellín, es el hospital "Pablo Tobón Uribe", que tendrá capacidad para cuatrocientas ochenta camas. El edificio, que está concluido en su obra negra, utiliza materiales importados hace quince años por la Asociación Nacional de Industriales. Las diferentes dependencias estarán dotadas de los últimos adelantos de la ciencia. (Foto Faresco, para El Tiempo).

Medellín, 19. — La ciudad adelanta gestiones para solucionar el agudo problema asistencial a través del Hospital "Pablo Tobón Uribe", cuya obra negra está virtualmente concluida y uno de los ocho pisos listo para ser dado al servicio.

Se trata de la construcción más moderna del país en su género, en la cual se aprovecharon los materiales importados hace cerca de quince años por la Asociación Nacional de Industriales (Andi), cuando el tipo de cambio era de \$ 1.75.

El piso destinado a Rayos X está forrado en plomo, para evitar la radiación al personal de manejo y aun a enfermos que no sean sometidos a tratamientos de esta naturaleza.

Breve Historia. — La Asociación Nacional de Industriales inició en 1947 la construcción de un hospital para 700 camas. En 1950 se estableció el Instituto Colombiano de Seguros Sociales, y la obra fue suspendida. En 1953 falleció don Pablo Tobón Uribe, quien dejó casi toda su fortuna, avaluada en unos siete millones de pesos, para una fundación destinada a la construcción de un hospital. En 1957 la Andi cedió a la Fundación "Tobón Uribe" sus efectivos en tierras, construcciones, materiales y equipos y la Fundación continuó la construcción del hospital, que hoy tiene un avalúo de 25 millones de pesos.

Primer Desarrollo. — La Fundación "Pablo Tobón Uribe" in-

vertirá los fondos disponibles en la prestación de servicios, aprovechando la parte construida, pero sin destinar más dinero en obra negra.

La directiva de la Fundación ha elaborado un programa inicial de actividades hospitalarias con 70 camas, que forman el primer desarrollo ya financiado y que permite iniciar un segundo desarrollo para otras 70 camas.

Los equipos para 200 camas han sido adquiridos; algunos se están instalando, otros se hallan en puerto colombiano y el resto en proceso de importación.

Programa Total. — Los doctores Antonio Ramírez y Gabriel Correa indicaron que la obra comprende la instalación de 480 camas, que serán una solución casi total al problema hospitalario de Medellín.

La construcción de este tipo de obras representa una inversión de \$ 150.000 por cama-hospitalaria. La policía, el ejército, el departamento, el municipio y la Caja de Previsión Social han proyectado clínicas o centros asistenciales para su personal, sin tener en cuenta que la compra de un piso del Hospital "Pablo Tobón Uribe" les permitirá un desembolso de la tercera parte, o sea \$ 50.000 por cama.

Las directivas del hospital han venido adelantando gestiones con las entidades mencionadas, y es así como la gobernación y el municipio expresaron interés por vincularse al hospital, me-

dante la adquisición de pisos.

Por otra parte, el nuevo comandante de la policía, coronel Prieto Reyes, expresó preocupación por la carencia de una clínica para el cuerpo, y es seguro que llevará a cabo gestiones a fin de conseguir también un piso en el hospital.

Recursos Propios. — Mientras el hospital "Pablo Tobón Uribe" no esté copado en su capacidad de 480 camas, no se justifica la iniciación de otras construcciones de este tipo, y así lo ha reconocido el ministro de salud pública, quien visitó la obra y la calificó como la mejor en el país.

Al final del año se darán al servicio las primeras 70 camas, en el piso siete, y días después se instalarán otras 70.

La Fundación "Pablo Tobón Uribe" cuenta con recursos suficientes para el primer desarrollo, ya que dispone de los siguientes bienes:

Un lote en Belencito, avaluado en \$ 900.000; un lote en Itagüí, por \$ 2.000.000; acciones en sociedades anónimas por \$ 3.500.000 y otros activos por un millón de pesos.

El programa convenido por las directivas se desarrollará así:

En 1967 se darán al servicio 70 camas, mediante inversión de \$ 5.500.000; en 1968 otras 70, con una inversión de \$ 1.500.000; en 1969, 80 más, con inversión de \$ 2.500.000, y el resto, hasta completar 480 camas, en los

meses siguientes.

Las 470 camas valen 46 millones de pesos, pero se han invertido 25 millones en construcciones y \$ 5.500.000 en equipos, o sea que faltarán \$ 15.500.000 que habrá necesidad de financiar a medida que se desenvuelvan los servicios.

Al tomar en cuenta los costos anteriores y aceptar que se trata de la construcción más valiosa de las que se adelantan en el país, ya que se importaron materiales hace más de quince años a precio reducido, no se justifican nuevas construcciones hospitalarias en Medellín, ya que la ciudad está a punto de solucionar el problema asistencial, a la generosidad de la Asociación Nacional de Industriales y del millonario fallecido, don Pablo Tobón Uribe, quienes dotaron a la capital de Antioquia del hospital más moderno del país.

Las Directivas. — La junta directiva de la Fundación "Tobón Uribe" la integran el gobernador de Antioquia, el alcalde de Medellín, el presidente de la Sociedad de Mejoras Públicas y los señores Paulino Londoño, Antonio Ramírez, Ernesto Bravo Betancur y Gabriel Correa, en representación del arzobispo de la ciudad.

La junta trabaja tesonera-mente y ha logrado en los dos últimos años avances en desarrollo de esta obra de utilidad común.

García, Corresponsal