

Los ejecutivos de la semana

Iván Darío Vélez y Stanley Martina, del "Tobón Uribe"

El fuego del doctor Vélez. El espíritu de servicio a la comunidad del doctor Martina. Record: 5 meses para dar toque mágico a obra que por lustros se estuvo germinando. 450 camas para 1972. 140 para mañana jueves. Institución al nivel de las mejores de Colombia. Filosofías especiales. Explicaciones necesarias. Alegría o cheque por 6 millones y medio de pesos. Los 129 millones que estaban estancados. Mística de equipo humano que no ha reparado en horas extras. Don Luis Londoño, el alma mecánica. Hospital "donde algunos darán más pero ninguno recibirá menos". No se duplicarán servicios. La entidad tendrá carácter universitario. En agosto llegarán los primeros enfermos. Historia de "mientras más 'pior', mejor". Cohete y sepultureros. El déficit de 1.230 camas hospitalarias en el Valle de Aburrá.

Cuántos años hace que está sonando el Hospital "Pablo Tobón Uribe"?

Cuánto tiempo hace que se habló de la donación del bondadoso señor Tobón?

Cuántos lustros hace que usted está viendo por allá en el barrio Córdoba, por los lados de la autopista norte, un edificio que parece ser un elefante blanco, propiedad de no se sabe quién?

Mañana jueves 16 de junio el Hospital "Pablo Tobón Uribe" será por fin realidad y dentro de pocos días muchos enfermos no morirán por falta de asistencia médica.

Por qué Quién tuvo la culpa de todo esto? Bueno, en casos como el presente es imposible hablar de una sola persona: el "Pablo Tobón Uribe" es resultado de esfuerzos y preocupaciones de centenares de personas entre las cuales figuran miembros de la junta directiva de la entidad, trabajadores de construcción, filántropos, gobernantes, etc. y... Ante las circunstancias, por esta vez de biamos hacer la excepción y por ello "El ejecutivo de la semana" es... o mejor: Son dos jóvenes médicos los doctores Stanley Martina Capriles nacido en Curazao, e Iván Darío Vélez Atehortúa, antioqueño.

UNO
Empecemos por uno de los dos: Martina Capriles, quien —según las buenas lenguas— "tiene estrella para resolver situaciones difíciles" y quien —de acuerdo con él— se identifica bastante con aquella canción interpretada por Raphael esa que dice: "Yo hago el bien sin mirar a quién".

Martina, ingeniero —síndico del "Pablo Tobón Uribe", lleva 23 años de residencia en Colombia, nació en 1930 habla en inglés, holandés, español y neerlandés y... el pianista Harold Martina es su hermano.

Está casado con la medellinense doña Cecilia Martínez Naranjo, delinante de arquitectura, y tiene 6 hijos: Juan David, de 12 años de edad, estudiante del Colegio de San José, lo mismo que Jaime Fernando, de 8 años y Jorge Andrés de 7, María Cecilia, de 10, se halla matriculada en Villa Lestonnac y Ana María, de 5 años, es alumna de Monferant. El niño es Harold Eugenio, de 3 años de vida.

Stanley Martina empezó a chillerato en su patria y lo concluyó en la Universidad Pontificia Bolivariana. 1947 Ya en 1955 obtuvo en nuestra Escuela de Minas su título de Ingeniero Civil.

En 1956 entró a servir al Departamento de Antioquia como interventor de la sección de Fomento donde estuvo 3 meses. Después pasó a actuar en la fundación de la Corporación de Servicios Públicos, que luego se convirtió en Insfopal, Instituto de Fomento Municipal. Como interventor también, sirvió 3 años y en esa posición participó en proyectos de alcantarillado e interventoría de acueductos tales como el de Santo Domingo. En semejante misión recorrió todos los pueblos de Antioquia.

Más tarde se trasladó a Bogotá como jefe del Departamento Comercial del Insfopal. En un año le tocó estar en la reorganización del Instituto después del gobierno de Rojas Pinilla. La época fue difícil, pues con sus compañeros asumieron las funciones correspondientes de un día para otro tras la renuncia colectiva de

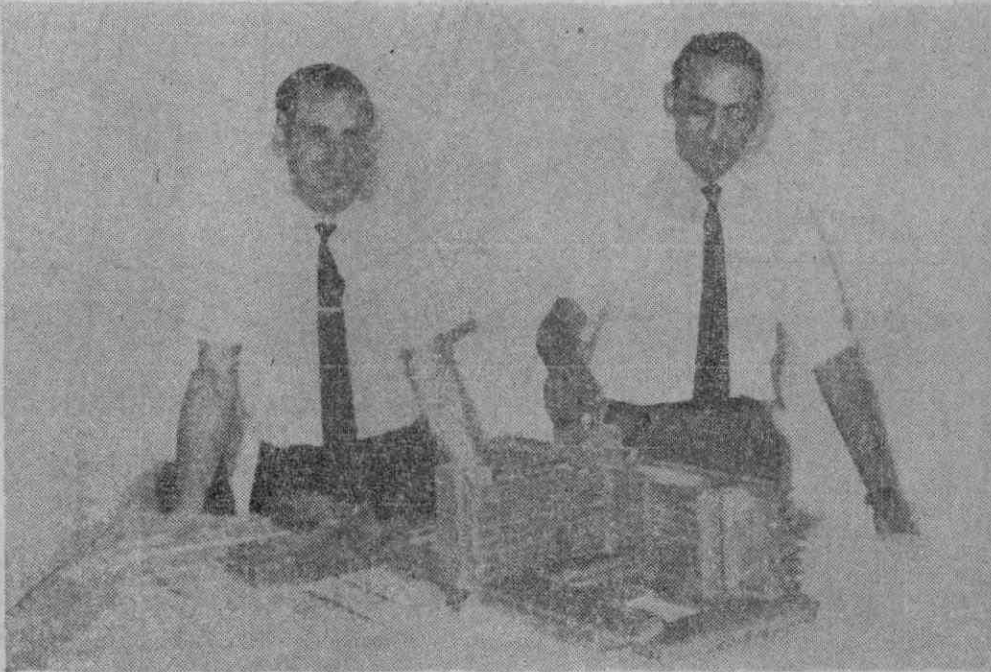

Rubén Darío Vélez y Stanley Martina, de izquierda a derecha, pilares del Hospital "Pablo Tobón Uribe".

—En ese tiempo se hizo mucha obra de remodelación del Hospital y se adquirieron equipos tales como calderas, tanques, montacargas, cocina, etc. así como los aparatos médicos que necesitaban importarse. Mesas de cirugía, lámparas, sistemas de oxígeno, en fin.

IMPRESION Y EQUIPO HUMANO

—Qué sintió al llegar al Hospital?

—A pesar de que era una obra que hacía mucho tiempo estaba parada vi en los miembros de la Junta un entusiasmo y una dedicación tales que inmediatamente empecé trabajos con optimismo y mística, cuestiones que tanto a mis compañeros como a mí nos impulsaron hacia adelante.

—Entonces?

—Se logró formar un equipo humano muy eficiente. Lo que se pudo hacer ahora en este tiempo récord de 5 meses se debe a las bases que se pusieron en esa época.

—Y...?

—Desgraciadamente, en 1967 hubo que parar las obras por situaciones económicas imprevisibles, como devaluación del peso, la baja tramada en los papeles de la bolsa (en esto se estaban invirtiendo los dineros del Hospital).

El presupuesto se había perfeccionado partiendo del dólar a 9 pesos y contando con acciones que dos años después vinieron a valer el 50 por ciento menos.

DESANIMO?

—No se hundieron en la desesperación?

—No, porque nosotros conservábamos siempre la convicción de que el Hospital estaba a punto de empezar y que el Fondo Hospitalario Nacional, acabado de fundar, ayudaría. Se siguió trabajando no obstante todo. El lento proceso de papeleos y demás, continuó.

—La junta qué cara ponía?

—La junta directiva mantuvo su mística erudible y el doctor Vélez se quedó aquí y no permitió que el fuego del entusiasmo se apagara.

—Y usted por qué si se fue?

—Yo me retiré porque representaba una carga muy pesada para el Hospital, por aquello del sueño.

IMUSA

—Qué se puso a hacer?

—Entré a Imusa como jefe de Planeación y un año des-

—Siquiera se murieron los abuelos" y meditaba: "Ojala despertaran los abuelos para que vieran como sus descendientes siguieron con sus tradiciones"... Si ellos han sido admirables, hasta el punto de que nunca reclamaron pago de horas extras.

—Cuántos son los trabajadores?

—La semana pasada eran 415 obreros.

DON LUIS Y OTROS

—Entre los empleados, quiénes más hay?

—Está don Luis Londoño, el alma mecánica de esta obra. El se conoce esto al derecho y al revés, ha trabajado como un tigre. Es el administrador. La señorita Laurita Montoya actúa como cajera, María Elena Jiménez es la contadora; Pedro Pablo Betancur el proveedor y Ligia Pérez, la secretaria ejecutiva.

PIANISTA CLASICO Y NORMALIDAD

—Cuál es, doctor Martina, su afición principal?

—Mi afición principal es la misma que la de mi hermano, la música clásica. Yo también toco piano. El vive de eso, pero yo no.

—Da conciertos?

—En mi mocedad, cuando estudiaba, di conciertos en el teatro Bolívar, cuando el centenario de Chopin, como parte del alumnado de Luisa Manigueti, y también interpreté piezas para la emisora cultural de la Universidad Pontificia Bolivariana.

—Compositor favorito?

—Brahms.

—Siempre practica piano hoy en día?

—Practico de pronto, cuando tengo tiempo. En estos días nada... Mis hijos sí tocan piano casi todos.

—Lee?

—Sí, en especial cuestiones psicológicas y religiosas.

—Por lo demás?

—De resto, soy muy normal.

AGOSTO

—Cuándo recibirán los primeros enfermos en el Hospital?

—Como hospital, la entidad empezará a funcionar en los primeros días de agosto. Con los ajetreos de la construcción no ha habido modo de entrenar personal de cocina etc.

DETALLES

El Hospital "Pablo Tobón U-

fermos se sientan a gusto.

—Tarifas?

—No se han concretado pero creemos que no serán mayores que las de otras clínicas de la ciudad.

—Algo más?

—Sí, que estamos montando el equipo administrativo más técnico posible para lograr así el mayor rendimiento económico para el Hospital, que va a contar con unos 250 o 300 servidores.

LA PLATA

—Pregunta indiscreta: Esos 6 millones y medio ya se evaporaron?

—Sí el presupuesto nos salió exactamente. Económicamente, no hay problemas para empezar con una cosa muy buena que va a gustar mucho.

IVAN DARIO VELEZ

Y tocó el turno al médico Iván Darío Vélez, quien, sonriendo, unas de las primeras frases que dijo fueron estas:

—Allí vamos con este "elefante blanco". Le hemos echado comida y estamos contentos porque llegamos a una meta que estábamos buscando desde hace años.

El es hijo del comerciante —ya fallecido—, Guillermo Vélez Saldarriaga, y de doña Cecilia Atehortúa. Su novia es la estudiante de enfermería, señorita Rosa Luz Arango Mejía y sus hermanos son: Luz Elena, Marta, Ligia, María Eugenia, Amparo y Rodrigo.

Nació en agosto 19 de 1935, es bachiller 1952 del Colegio de San Ignacio y en 1960 se graduó de médico en la Universidad de Antioquia con la tesis de grado —hecha en llave con el doctor Francisco Mejía—, "Estudio sobre aneurismas arteriales intracraneales", cuyo presidente analista fue el doctor Ernesto Bustamante Zuleta.

TESIS

—Quiere ampliar conceptos sobre esa tesis, doctor Vélez?

—Para hacerla, se analizaron 106 pacientes que tenían ese tipo de enfermedad y la Universidad, muy generosamente, nos concedió mención honorífica.

La tesis es un estudio que trató de actualizar lo que existía en la literatura médica al respecto y en ella presentamos un análisis que fue valioso acerca de lo que en nuestro medio se había hecho hasta el momento.

—Después de muchos años y venires, el programa del Hospital, que en verdad está bien estructurado, fue atendido y aprobado por el Fondo Hospitalario Nacional.

INTERMEDIO

—En aquella suspensión, a qué se dedicó usted?

—A la planeación y programación del Hospital. Y esto

hombre, cuando buscaba otro trabajo —sin que yo esperara nunca ingresar a este Hospital— recibí una propuesta, que me asustó: Ser director del "Pablo Tobón Uribe".

—Quiénes se lo hicieron?

—Los doctores Antonio Ramírez González y Gabriel Correa Vélez, quienes en ese momento estaban programando la entidad con mucho interés, en su condición de miembros de su junta directiva. Corría el año 1964.

HISTORIA DE 4 PUNTAS

—Sabe la historia del Hospital?

—Sí: Cuatro fuentes originaron esto: Comencemos por la Andí, que en 1948 programó un Hospital general para sus afiliados.

Es bueno anotar que aquello sucedía antes de que surgiera el Seguro Social.

Segunda fuente: Un legado testamentario de don Pablo Tobón Uribe:

El dinero, 5 millones 700.000 pesos, pasó en 1954 a servir para el fin propuesto.

Tercera, aporte de un terreno hecho por el municipio de Medellín, condición que previamente había puesto don Pablo.

Y Cuarta, donaciones privadas.

La Andí, muy generosamente, hizo donación total del Hospital que había iniciado y que había suspendido a raíz de la venida del Seguro Social. La obra pasó, sin exigencia de alguna contraprestación, a ser patrimonio de la Fundación "Pablo Tobón Uribe" que se constituyó en 1957 con una junta autónoma, con carácter de utilidad común (sin fines de lucro económico), y con representantes del gobierno, la comunidad y las autoridades civiles y eclesiásticas.

13 AÑOS

—Por qué esa obra se demoró 13 años para concretarse?

—Ya cuando se realizó la fundación, empezó a invertirse el patrimonio del Hospital.

—Ya cuando se realizó la fundación, empezó a invertirse el patrimonio del Hospital. Esa se volvió una etapa demasiado prolongada. Entonces, en 1964 la junta resolvió hacer un cambio de actitud e invertir el dinero que tenía disponible, aun que no pudiera dar al servicio las 450 camas del programa inicial.

—Qué pasó ahí?

—Se elaboró un programa en el cual nos tocó participar. Se hicieron cuentas considerando el precio del dólar en ese instante y se creyó que podrían financiarse 220 camas. Sin embargo, vinieron algunas dificultades de orden económico (trámite de importación de equipos, etc.), llegó la devaluación del peso y entonces se perdió el equilibrio del plan.

Hubo que hacer, en consecuencia, un replanteamiento y, mientras tanto la junta siguió buscando a diversas puertas, solicitando apoyo ante diversos organismos nacionales e internacionales y, entre tanto se importaron todos los equipos de fabricación extranjera que eran necesarios.

—Qué más?

—Después de muchos años y venires, el programa del Hospital, que en verdad está bien estructurado, fue atendido y aprobado por el Fondo Hospitalario Nacional.

450 CAMAS

—El Hospital a qué atenderá?

—El programa del Hospital es para 450 camas de tipo general, además de los servicios de consulta externa de rayos

tes con un amplio criterio de servicio, como don Paulino Londoño Mesa, presidente; doctor Antonio Ramírez González, doctor Ernesto Bravo Betancur, doctor Juan Mejía Uribe, don Fernando Uribe Escobar, don Francisco Espinal, doctor Gabriel Correa Vélez y doctor Gonzalo Arango Escobar, ciudadanos —además—, con espíritus de sacrificio muy grandes.

3. - Por la necesidad existente de camas en nuestro medio, cifras de estudios que elaboramos muy conienzadamente nos permiten saber que el Valle de Aburrá tiene actualmente un déficit de 1.230 camas hospitalarias, partiendo de una base muy modesta como es el considerar una meta aceptable de 3.5 camas por cada mil habitantes, cuando hay países que tienen hasta 15 camas por 1.000 de sus residentes.

450 CAMAS

—El Hospital a qué atenderá?

—El programa del Hospital es para 450 camas de tipo general, además de los servicios de consulta externa de rayos

tes con un amplio criterio de servicio, como don Paulino Londoño Mesa, presidente; doctor Antonio Ramírez González, doctor Ernesto Bravo Betancur, doctor Juan Mejía Uribe, don Fernando Uribe Escobar, don Francisco Espinal, doctor Gabriel Correa Vélez y doctor Gonzalo Arango Escobar, ciudadanos —además—, con espíritus de sacrificio muy grandes.

3. - Por la necesidad existente de camas en nuestro medio, cifras de estudios que elaboramos muy conienzadamente nos permiten saber que el Valle de Aburrá tiene actualmente un déficit de 1.230 camas hospitalarias, partiendo de una base muy modesta como es el considerar una meta aceptable de 3.5 camas por cada mil habitantes, cuando hay países que tienen hasta 15 camas por 1.000 de sus residentes.

450 CAMAS

—El Hospital a qué atenderá?

—El programa del Hospital es para 450 camas de tipo general, además de los servicios de consulta externa de rayos

tes con un amplio criterio de servicio, como don Paulino Londoño Mesa, presidente; doctor Antonio Ramírez González, doctor Ernesto Bravo Betancur, doctor Juan Mejía Uribe, don Fernando Uribe Escobar, don Francisco Espinal, doctor Gabriel Correa Vélez y doctor Gonzalo Arango Escobar, ciudadanos —además—, con espíritus de sacrificio muy grandes.

3. - Por la necesidad existente de camas en nuestro medio, cifras de estudios que elaboramos muy conienzadamente nos permiten saber que el Valle de Aburrá tiene actualmente un déficit de 1.230 camas hospitalarias, partiendo de una base muy modesta como es el considerar una meta aceptable de 3.5 camas por cada mil habitantes, cuando hay países que tienen hasta 15 camas por 1.000 de sus residentes.

450 CAMAS

—El Hospital a qué atenderá?

—El programa del Hospital es para 450 camas de tipo general, además de los servicios de consulta externa de rayos

tes con un amplio criterio de servicio, como don Paulino Londoño Mesa, presidente; doctor Antonio Ramírez González, doctor Ernesto Bravo Betancur, doctor Juan Mejía Uribe, don Fernando Uribe Escobar, don Francisco Espinal, doctor Gabriel Correa Vélez y doctor Gonzalo Arango Escobar, ciudadanos —además—, con espíritus de sacrificio muy grandes.

3. - Por la necesidad existente de camas en nuestro medio, cifras de estudios que elaboramos muy conienzadamente nos permiten saber que el Valle de Aburrá tiene actualmente un déficit de 1.230 camas hospitalarias, partiendo de una base muy modesta como es el considerar una meta aceptable de 3.5 camas por cada mil habitantes, cuando hay países que tienen hasta 15 camas por 1.000 de sus residentes.

450 CAMAS

—El Hospital a qué atenderá?

—El programa del Hospital es para 450 camas de tipo general, además de los servicios de consulta externa de rayos

tes con un amplio criterio de servicio, como don Paulino Londoño Mesa, presidente; doctor Antonio Ramírez González, doctor Ernesto Bravo Betancur, doctor Juan Mejía Uribe, don Fernando Uribe Escobar, don Francisco Espinal, doctor Gabriel Correa Vélez y doctor Gonzalo Arango Escobar, ciudadanos —además—, con espíritus de sacrificio muy grandes.

3. - Por la necesidad existente de camas en nuestro medio, cifras de estudios que elaboramos muy conienzadamente nos permiten saber que el Valle de Aburrá tiene actualmente un déficit de 1.230 camas hospitalarias, partiendo de una base muy modesta como es el considerar una meta aceptable de 3.5 camas por cada mil habitantes, cuando hay países que tienen hasta 15 camas por 1.000 de sus residentes.

450 CAMAS

—El Hospital a qué atenderá?

—El programa del Hospital es para 450 camas de tipo general, además de los servicios de consulta externa de rayos

tes con un amplio criterio de servicio, como don Paulino Londoño Mesa, presidente; doctor Antonio Ramírez González, doctor Ernesto Bravo Betancur, doctor Juan Mejía Uribe, don Fernando Uribe Escobar, don Francisco Espinal, doctor Gabriel Correa Vélez y doctor Gonzalo Arango Escobar, ciudadanos —además—, con espíritus de sacrificio muy grandes.

3. - Por la necesidad existente de camas en nuestro medio, cifras de estudios que elaboramos muy conienzadamente nos permiten saber que el Valle de Aburrá tiene actualmente un déficit de 1.230 camas hospitalarias, partiendo de una base muy modesta como es el considerar una meta aceptable de 3.5 camas por cada mil habitantes, cuando hay países que tienen hasta 15 camas por 1.000 de sus residentes.

450 CAMAS

—El Hospital a qué atenderá?

... años, es alumna de Mont...

... el niño es Harold Euge...

Stanley Martina empezó a...

En 1956 entró a servir al...

INSFOPAL

—Doctor Martina, qué int...

PARTICULARES Y PRIMERA ETAPA

—Después de Insfopal hacia...

DOS AÑOS

—Qué hizo en ese par de a...

... la baja tramenda en los...

DESANIMO?

—No se hundieron en la de...

IMUSA

—Entré a Imusa como jefe...

POE QUE?

—Por qué volvió al "Pablo...

ATROPELLADA FINAL

—Nos dedicamos durante un...

... la música clásica de un...

COMPOSITOR FAVORITO?

—Brahms.

AGOSTO

—Cuándo recibirán los pr...

DETALLES

El Hospital "Pablo Tobón U...

ANO RURAL

—Dónde hizo su año rural?

ESPECIFICACIONES Y "HOTEL"

—Sobre las características...

... ya fallecido. Guillermo V...

TESIS

—Quiere ampliar conceptos...

INTERMEDIO

—En aquella suspensión, a...

FUEGO? DEFICIT

—Verdad que su fuego int...

ANO RURAL

—Dónde hizo su año rural?

PROPUESTA ACEPTADA

—V que ese momento, pue...

... las 450 camas del programa...

QUÉ PASÓ AHÍ?

—Se elaboró un programa...

450 CAMAS

—El Hospital a qué atende...

DISCRIMINACION

—De esas 450 camas, el H...

AUTOFINANCIAMIENTO

—Económicamente, cómo...

Y LAS 310?

—Cómo harán para financiar...

ETAPAS Y MENTALIDAD

—Tenemos dentro del plan...

... con un amplio criterio de...

DUPLICAR SERVICIOS?

—Ustedes atenderán a labo...

PEDECION DE ENFERMOS

—En torno a sus gustos...

UNIVERSITARIO

—El Hospital será universi...

SEPULTUREROS Y COHETE

—Lejarán sostener el rit...

Y LA MENTE?

—A propósito me gustaría...

FOTO EL CORREO - MOLANO

Texto: Alvaro Mejía Vélez

... ber recibido ese cheque del...

PEDECION DE ENFERMOS

—En torno a sus gustos...

UNIVERSITARIO

—El Hospital será universi...

SEPULTUREROS Y COHETE

—Lejarán sostener el rit...

Y LA MENTE?

—A propósito me gustaría...

FOTO EL CORREO - MOLANO

Texto: Alvaro Mejía Vélez

... Foto EL CORREO - Molano

Y LA MENTE?

—A propósito me gustaría...

FOTO EL CORREO - MOLANO

Texto: Alvaro Mejía Vélez